К76 4/117
сент-окт

К 76 9/117

Его Императорское Величество Государь Императоръ Николай Александровичъ

Въ дѣйствующей арміи

Сентябрь – Октябрь 1914 г.

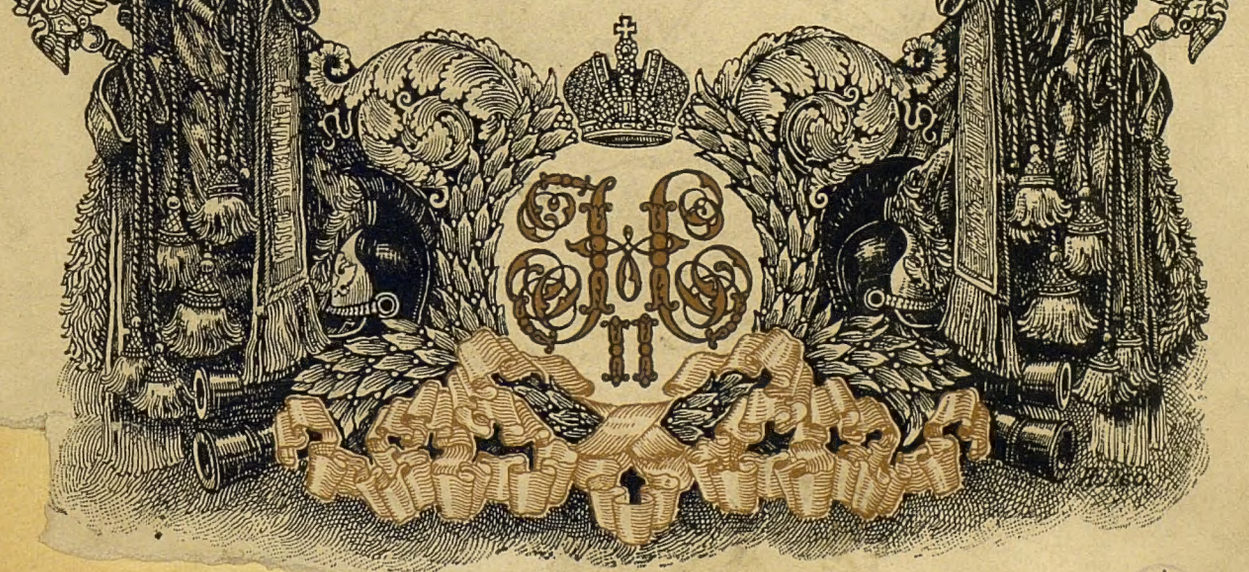

... МАРШРУТЫ ...
ПЕРВАГО И ВТОРОГО
ВЫСОЧАЙШАГО ПУТЕШЕСТВІЯ

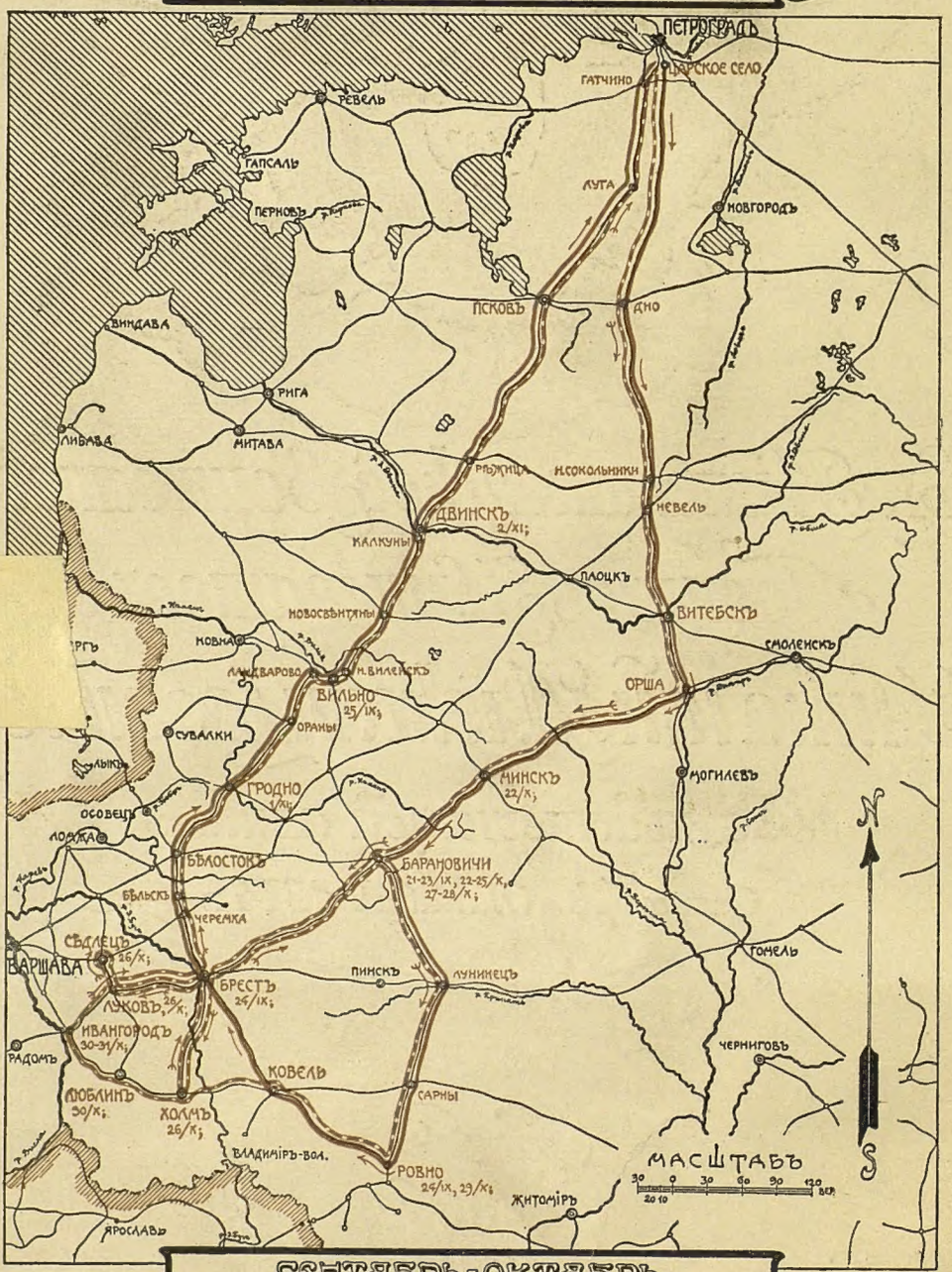

СЕНТЯБРЬ-ОКТЯБРЬ
1914

I-ое путешествіе.

Въ сентябрѣ и октябрѣ 1914 г. ГОСУДАРЬ ИМПЕРАТОРЪ совершилъ поѣздки въ дѣйствующую армію и по многимъ городамъ Россіи.

Общество, народъ, войска съ радостью узнали, что ГОСУДАРЬ бываетъ въ Ставкѣ Верховнаго Главнокомандующаго и среди войскъ и лично навѣщаетъ раненыхъ. Въ своихъ поѣздкахъ ГОСУДАРЬ ИМПЕРАТОРЪ могъ убѣдиться на мѣстахъ, какъ единодушны и горячи труды русскаго народа на нужды войны.

Въ время этого историческаго объѣзда въ тревожную осень 1914 г. ГОСУДАРЬ ИМПЕРАТОРЪ не только былъ близокъ народу, но народъ почувствовалъ, что Онъ съ нимъ. Это сознали всѣ, сознала вся Россія.

Настоящій *первый выпускъ* изданія Министерства Императорскаго Двора «ЕГО ИМПЕРАТОРСКОЕ ВЕЛИЧЕСТВО ГОСУДАРЬ ИМПЕРАТОРЪ НИКОЛАЙ II въ дѣйствующей арміи» охватываетъ ВЫСОЧАЙШЕЕ путешествіе ЕГО ВЕЛИЧЕСТВА съ 20 по 26 сентября и съ 21 октября по 2 ноября 1914 г.

Второй выпускъ того же изданія будетъ повѣствовать о ВЫСОЧАЙШЕМЪ путешествіи ГОСУДАРЯ ИМПЕРАТОРА съ 18 ноября по 19 декабря.

Весь доходъ съ изданія поступаетъ въ распоряженіе ЕЯ ИМПЕРАТОРСКАГО ВЕЛИЧЕСТВА ГОСУДАРЫНИ ИМПЕРАТРИЦЫ АЛЕКСАНДРЫ ѲЕОДОРОВНЫ на нужды раненыхъ и ихъ семействъ.

ДМ. ДУБЕНСКІЙ.

ГОСУДАРСТВЕННАЯ ПУБЛИЧНАЯ ИСТОРИЧЕСКАЯ БИБЛИОТЕКА РСФСР
142.23.1933

Николай

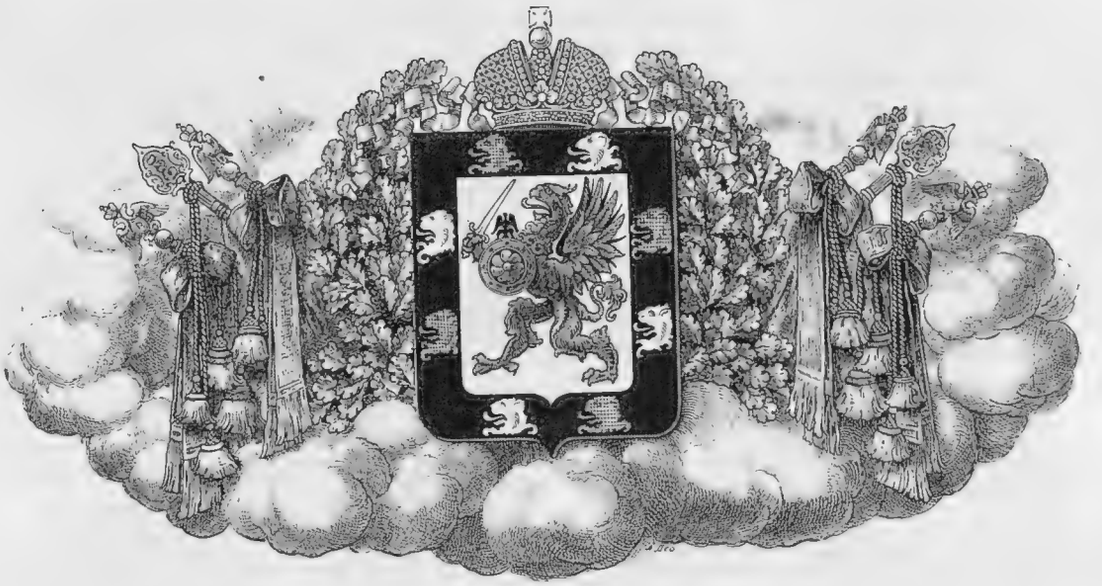

КРАТКІЙ ОБЗОРЪ СОБЫТІЙ

ДО ВОЙНЫ.

Послѣ русско-турецкой войны 1877—1878 г.г., когда Россія встала на защиту отъ турецкаго ига угнетенныхъ славянскихъ государствъ на Балканскомъ полуостровѣ и тѣмъ самымъ ярко опредѣлила свое отношеніе къ этимъ государствамъ, какъ ихъ покровительницы, въ Европѣ установился въ теченіе почти полвѣка миръ. Но послѣдующія событія, приведшія къ нынѣшней великой европейской войнѣ, совершенно ясно показали, что миръ этотъ можно было бы назвать лишь «вооруженнымъ миромъ».

Заключенный вскорѣ послѣ войны 1877 года между Австріей и Германіей прочный союзъ этихъ двухъ родственныхъ государствъ не могъ допустить какого либо преобладанія вліянія чуждой имъ великой Россіи, вслѣдствіе занятаго ею положенія покровительницы слабыхъ балканскихъ государствъ. Исконная вражда Германіи и Австріи къ славянству сказывалась въ постоянномъ вооруженіи ихъ; все это угрожало общему миру и ясно говорило о томъ, что близко время, когда вопросъ о преобладающемъ значеніи славянства въ Европѣ обострится настолько, чтобы вызвать неминуемую борьбу націй. Нуженъ былъ лишь случай, чтобы вспыхнула эта борьба, и онъ скоро представился.

15 Іюня 1914 года въ главномъ городѣ австрійской провинціи Босніи, въ Сараевѣ, сербскій уроженецъ Принципъ произвелъ покушеніе на жизнь австрійскаго наслѣднаго принца и его супруги.

Австро-венгерское правительство всецѣло обвинило Сербію въ поощреніи такъ называемаго велико-сербскаго движенія, приведшаго къ убійству престолонаслѣдника, и потребовало не только осужденія въ торжественной формѣ этой пропаганды, но также принятія подъ наблюденіемъ Австріи ряда безусловно непріемлемыхъ и унизительныхъ для независимой державы мѣръ къ раскрытію въ Сербіи заговора и наказанію участвовавшихъ въ немъ сербовъ.

Россія, какъ великая славянская держава—покровительница единокровныхъ и единовѣрныхъ намъ государствъ на Балканскомъ полуостровѣ, считала недопустимымъ умаленіе достоинства Сербіи и высказанное Австріей намѣреніе утвердить свое преобладаніе на Балканахъ. Видя чрезмѣрность предъявленныхъ Австріей требованій, Россія не сочла возможнымъ равнодушно взирать на неминуемую гибель родственнаго ей государства и, предвидя неизбѣжную вѣроятность европейской войны, прилагала совмѣстно съ Франціей и Англіей всѣ усилія къ мирному разрѣшенію при посредствѣ великихъ державъ создавшагося австро-сербскаго столкновенія. Наше Правительственное сообщеніе по этому поводу гласило: «Правительство весьма озабочено наступившими событіями и посылкой Австро-Венгріей ультиматума Сербіи. Правительство зорко слѣдитъ за развитіемъ сербско-австрійскаго столкновенія, къ которому Россія не можетъ оставаться равнодушной». Почти одновременно ГОСУДАРЮ ИМПЕРАТОРУ благоугодно было отвѣтить Сербскому Наслѣдному Королевичу-Регенту на Его просьбу о поддержкѣ слѣдующей телеграммой: «Пока есть малѣйшая надежда избѣжать кровопролитія, всѣ Наши усилія должны быть направлены къ этой цѣли. Если же, вопреки Нашимъ самымъ искреннимъ желаніямъ, Мы въ этомъ не успѣемъ, Ваше Высочество можете быть увѣрены въ томъ, что ни въ какомъ случаѣ Россія не останется равнодушной къ участи Сербіи».

Къ сожалѣнію Австрія уклонилась отъ вмѣшательства державъ и, находясь въ союзѣ съ Германіей, благопріятствовавшей ея непримиримости, объявила 15 іюля Сербіи войну, которая началась на другой же день бомбардировкой беззащитнаго Бѣлграда. Въ отвѣтъ на открытіе военныхъ дѣйствій Австріей Именнымъ ВЫСОЧАЙШИМЪ Указомъ Правительствующему Сенату была объявлена въ Россіи мобилизація Кіевскаго, Одесскаго, Московскаго и Казанскаго военныхъ округовъ, а затѣмъ, по полученіи извѣстій о мобилизаціи въ Австріи, 18 іюля была объявлена и у насъ всеобщая мобилизація. Всѣ эти военныя мѣропріятія отнюдь не были направлены противъ Германіи, о чемъ было сообщено германскому правительству, а лишь вслѣдствіе очевиднаго нежеланія Австріи согласиться на какой бы то ни было способъ мирнаго улаженія своего спора съ Сербіей. Между тѣмъ Германія, не желая считаться съ опредѣленно выраженнымъ Россіей мнѣніемъ мирнаго разрѣшенія австро-сербскаго столкновенія, не проявила никакого воздѣйствія на свою союз-

ницу Австрію, но, озабоченная грозным вооруженіемъ Россіи, обратилась къ Россійскому Правительству съ предложеніемъ пріостановить военныя мѣры не только противъ нея, но и противъ Австріи, угрожая намъ своей всеобщей мобилизаціей. По этому поводу Россійское Правительство сообщило, что Россія приметъ выжидательное положеніе лишь въ томъ случаѣ, если Австрія согласится остановить движеніе своихъ войскъ въ Сербію и, если, признавая, что австро-сербское столкновеніе приняло характеръ европейскаго вопроса, она допуститъ, чтобы великія державы разсмотрѣли вопросъ о томъ удовлетвореніи, которое Сербія могла бы дать Австріи безъ нанесенія ущерба своимъ правамъ независимаго государства.

Предложеніе это было отвергнуто, и 19-го іюля Германія объявила намъ войну, а вслѣдъ затѣмъ и ея союзница Австрія 24-го іюля передала ноту объ объявленіи Россіи войны.

Такъ среди всеобщаго мира вспыхнула европейская война, въ которую впослѣдствіи были втянуты Франція, Англія, Бельгія, Черногорія и Японія.

Поводъ къ войнѣ, объявленной Австріей Сербіи, а именно—обвиненіе цѣлаго народа и государства въ уголовномъ преступленіи—своей явной несостоятельностью вызвалъ по отношенію къ Сербіи широкія симпатіи европейскихъ общественныхъ круговъ. Въ особенности русскій народъ почувствовалъ, что свѣжая рана, нанесенная Австріей единокровной намъ Сербіи, жгучей болью отозвалась въ русскихъ сердцахъ. Было ясно, что австрійская угроза направлена не только противъ маленькаго королевства, но противъ всего славянства и главнымъ образомъ противъ Россіи. Русскій народъ такъ это и понялъ. Сознавая важность момента, вся Русь, отъ края до края, горячо привѣтствовала начало войны. Несмѣтныя толпы народа различной національности, всѣхъ званій и возрастовъ устраивали въ городахъ и селеніяхъ грандіозныя патріотическія манифестаціи, нося портреты Верховнаго Покровителя славянскаго міра ГОСУДАРЯ ИМПЕРАТОРА НИКОЛАЯ АЛЕКСАНДРОВИЧА. Каждый въ эти священныя минуты чувствовалъ, что тѣми же святыми порывами бьется и сердце Русскаго ЦАРЯ, неусыпнаго «Хранителя слабыхъ и Покровителя меньшихъ славянскихъ государствъ». И народъ русскій, живущій въ нерушимомъ духовномъ союзѣ со Своимъ Державнымъ Повелителемъ, не ошибся. Россія стала спокойно выполнять планъ мобилизаціи. Воодушевленіе народа было безгранично.

Петроградъ. Съ карт. Бегрова.

Въ Петроградѣ 20-го іюля, въ самый день объявленія ВЫСОЧАЙШАГО МАНИФЕСТА о войнѣ съ Германіей, народъ съ ранняго утра устремился къ Невѣ, прослышавъ, что въ этотъ день столица будетъ видѣть Своего ЦАРЯ. Дивное іюльское утро. На небѣ ни облачка. Только синяя дымка чуть виднѣется надъ красавицей Невой. Несмѣтныя толпы, разнаго званія и разнаго возраста, ждутъ приближенія Царской Яхты, которая должна прибыть изъ Петергофа, гдѣ имѣлъ пребываніе въ тѣ дни ГОСУДАРЬ ИМПЕРАТОРЪ съ Августѣйшей Семьей.

Около 1 часу дня Яхта пришла на рѣку Неву, а оттуда на паровомъ катерѣ ГОСУДАРЬ съ ГОСУДАРЫНЕЙ АЛЕКСАНДРОЙ ѲЕОДОРОВНОЙ и Августѣйшими Дочерьми Великими Княжнами Ольгой Николаевной, Татьяной Николаевной, Маріей Николаевной и Анастасіей Николаевной и Великою Княгинею Ольгою Александровною прибылъ къ Зимнему Дворцу. Толпы народа по набережной Невы, на площади Зимняго Дворца и множество офицеровъ на балконѣ Зимняго Дворца и около подъѣзда того же Дворца съ горячимъ нетерпѣніемъ ждали прибытія ГОСУДАРЯ ИМПЕРАТОРА и Царской Семьи въ этотъ великій историческій моментъ. Нескончаемое ура, восторженные клики привѣтствія неслись со всѣхъ сторонъ навстрѣчу ЦАРЮ и ЦАРИЦѢ.

Медленно среди разступившагося народа и офицеровъ продвигались ЦАРЬ и ЦАРИЦА съ Августѣйшими Дочерьми, направляясь къ

Зимнему Дворцу. Здѣсь, въ ВЫСОЧАЙШЕМЪ ГОСУДАРЯ ИМПЕРАТОРА присутствіи было совершено Духовникомъ ИХЪ ИМПЕРАТОРСКИХЪ ВЕЛИЧЕСТВЪ о. А. Васильевымъ, съ прочимъ духовенствомъ, торжественное молебствіе въ Николаевскомъ залѣ о дарованіи побѣды надъ врагомъ Христолюбивому Россійскому побѣдоносному воинству. На аналоѣ находились привезенные образа—изъ часовни Спасителя—чудотворная икона Спаса Нерукотвореннаго и изъ Казанскаго собора—чудотворная икона Казанской Божіей Матери. Къ собравшимся представителямъ арміи и флота ЕГО ВЕЛИЧЕСТВО изволилъ обратиться послѣ молебствія со слѣдующею историческою рѣчью:

«Съ спокойствіемъ и достоинствомъ встрѣтила наша Великая Матушка-Русь извѣстіе объ объявленіи намъ войны.

Убѣжденъ, что съ такимъ же чувствомъ спокойствія мы доведемъ войну, какая бы она ни была, до конца.

Я здѣсь торжественно заявляю, что не заключу мира до тѣхъ поръ, пока послѣдній непріятельскій воинъ не уйдетъ съ земли нашей.

И къ вамъ, собраннымъ здѣсь представителямъ дорогихъ Мнѣ войскъ Гвардіи и Петербургскаго Военнаго Округа, и въ вашемъ лицѣ, обращаюсь ко всей единородной, единодушной, крѣпкой, какъ стѣна гранитная, арміи Моей и благословляю ее на трудъ ратный».

При послѣднихъ словахъ многіе изъ присутствующихъ, со слезами на глазахъ, опустились на колѣни передъ Вѣнценоснымъ и Державнымъ Вождемъ Россіи. Зала Дворца огласилась мощнымъ и единодушнымъ «ура». Раздался гимнъ и вслѣдъ за нимъ началось пѣніе молитвы «Спаси, Господи, люди Твоя». Молитву и гимнъ пѣли всѣ присутствующіе во Дворцѣ. Воодушевленіе въ залахъ царило необычайное. Офицеры плотнымъ кольцомъ окружили ГОСУДАРЯ, ЦАРИЦУ, Великихъ Княженъ и Особъ ИМПЕРАТОРСКОЙ Фамиліи. Глубокое сочувствіе Царской Семьѣ выражали всѣ присутствующіе. Всѣ хотѣли проявить свою самую сердечную преданность Царствующему Дому...

Безгранично трогательна была и другая сцена, уже на площади Зимняго Дворца. ЕГО ВЕЛИЧЕСТВО съ ГОСУДАРЫНЕЙ ИМПЕРАТРИЦЕЙ вышли къ народу на балконъ Дворца. Какъ только увидалъ народъ Своего ЦАРЯ и ЦАРИЦУ, вся несмѣтная толпа, какъ одинъ человѣкъ, стала на колѣни, и долго клики живого восторга и трогательные звуки народного гимна неслись къ подножію Верховнаго Властелина земли Русской и стоявшей съ Нимъ рядомъ ГОСУДАРЫНИ ИМПЕРАТРИЦЫ.

Воодушевленіе и, мало того, глубокое сознаніе въ святой необходимости начать войну съ нѣмцами—царили всюду—въ Петроградѣ, Москвѣ, Варшавѣ, Кіевѣ, Сибири.

При этомъ опредѣлилось слѣдующее явленіе. Повсюду въ Россіи запасныхъ явилось больше, чѣмъ значилось на учетѣ, а это указы-

Чудотворная икона Спаса Нерукотвореннаго.

Чудотворная икона Казанской Божіей Матери.

ваетъ попросту на то, что являлись всѣ и даже тѣ, которые не были обязаны поступать въ войска. При такихъ условіяхъ, конечно, мобилизація прошла у насъ съ поразительной быстротой и выдающимся успѣхомъ.

Порядокъ при сборѣ частей войскъ былъ образцовый.

За всѣ дни мобилизаціи Россія была въ буквальномъ смыслѣ слова трезвою. И съ этихъ поръ и по настоящее время, водка изъ Россіи изгнана, и, Богъ дастъ, навсегда.

Для рѣшенія весьма важныхъ государственныхъ вопросовъ, связанныхъ съ предстоящею войною, ЕГО ВЕЛИЧЕСТВУ благоугодно было 26 іюля созвать Государственный Совѣтъ и Думу, бывшихъ распущенными до осени. Члены обѣихъ законодательныхъ палатъ были собраны въ ВЫСОЧАЙШЕМЪ присутствіи въ Зимнемъ Дворцѣ и здѣсь съ искреннимъ восторгомъ выслушали ВЫСОЧАЙШУЮ волю о войнѣ и великодушный призывъ притти на помощь Родной Странѣ совѣтомъ и участіемъ. Въ этотъ историческій день ЕГО ИМПЕРАТОРСКОЕ ВЕЛИЧЕСТВО изволилъ сказать:

«Привѣтствую васъ въ нынѣшніе знаменательные и тревожные дни, переживаемые всею Россіей. Германія, а затѣмъ и Австрія объявили войну Россіи. Тотъ огромный подъемъ патріотическихъ чувствъ любви къ Родинѣ и преданности Престолу, который, какъ ураганъ, пронесся по всей землѣ нашей, служитъ въ Моихъ глазахъ, и думаю,—въ вашихъ, ручательствомъ въ томъ, что наша Великая Матушка-Россія доведетъ ниспосланную Господомъ Богомъ войну до желаемаго конца.

Въ этомъ же единодушномъ порывѣ любви и готовности на всякія жертвы, вплоть до жизни своей, Я черпаю возможность поддерживать Свои силы и спокойно и бодро взирать на будущее.

Мы не только защищаемъ свою честь и достоинство въ предѣлахъ земли своей, но боремся за единокровныхъ и единовѣрныхъ братьевъ славянъ.

И въ нынѣшнюю минуту Я съ радостью вижу, что объединеніе славянъ происходитъ также крѣпко и неразрывно со всей Россіей. Увѣренъ, что вы всѣ, и каждый на своемъ мѣстѣ, поможете Мнѣ перенести ниспосланное испытаніе, и что всѣ, начиная съ Меня, исполнятъ свой долгъ до конца.

Великъ Богъ Земли Русской!»

Ихъ Императорскія Величества Государь Императоръ и Государыня Императрица Александра Ѳеодоровна на балконѣ Зимняго Дворца въ Петроградѣ, 20-го іюля 1914 года.

Послѣ этихъ словъ ГОСУДАРЬ ИМПЕРАТОРЪ осѣнилъ Себя крестнымъ знаменіемъ. Всѣ перекрестились.

Слова Своего ГОСУДАРЯ Члены Государственной Думы и Государственнаго Совѣта выслушали съ искреннимъ чувствомъ. Царское слово видимо произвело огромное впечатлѣніе на всѣхъ. Въ отвѣтъ на ГОСУДАРЕВЪ призывъ выступили Предсѣдатели обѣихъ палатъ и выразили отъ лица всѣхъ собравшихся глубокія чувства преданности Своему МОНАРХУ и изъявили готовность притти на помощь Отечеству въ столь трудный моментъ. ГОСУДАРЬ ИМПЕРАТОРЪ, выслушавъ рѣчи Предсѣдателей Государственнаго Совѣта и Государственной Думы, изволилъ отвѣтить:

«Сердечно благодарю васъ, господа, за проявленныя вами искреннія патріотическія чувства, въ которыхъ Я никогда не сомнѣвался, и проявленныя въ такую минуту на дѣлѣ. Отъ всей души желаю вамъ всякаго успѣха. Съ нами Богъ!»

Послѣ ВЫСОЧАЙШАГО пріема состоялись въ Государственномъ Совѣтѣ и въ Государственной Думѣ засѣданія обѣихъ законодательныхъ палатъ. Они были единодушнымъ выраженіемъ горячаго патріотизма и горячей любви къ ЦАРЮ и Родинѣ. Всѣ депутаты объединились въ эту минуту всеобщей опасности въ одномъ чувствѣ защиты дорогого Отечества. Были забыты внутреннія распри и партійныя перегородки, какъ будто ихъ раньше и не было. Быстро были одобрены всѣ новые законопроекты, вызванные войной, а затѣмъ были почтены горячими привѣтствіями и радостными кликами восторженной русской души сидѣвшіе въ ложахъ посланники союзныхъ намъ державъ.

Москва.

ВЪ МОСКВѢ.

Ища благодатной помощи свыше въ тяжелыя минуты переживаній Отечества, по примѣру древнихъ русскихъ Князей и Своихъ Царственныхъ Державныхъ Предковъ, ЕГО ИМПЕРАТОРСКОЕ ВЕЛИЧЕСТВО съ ГОСУДАРЫНЕЙ ИМПЕРАТРИЦЕЙ и со всѣмъ Августѣйшимъ Семействомъ изволилъ 4-го августа прибыть въ Первопрестольную столицу, чтобы поклониться Московскимъ святынямъ и помолиться въ древней Троицѣ, у гробницы Небеснаго Заступника и Предстателя у Престола Божія за Русскую Землю, Св. преподобнаго Сергія. Здѣсь именно, въ глуши подмосковныхъ лѣсовъ, свыше 500 лѣтъ тому назадъ, преподобный Сергій своею старческою, благодатною рукою благословилъ на ратный подвигъ съ татарскимъ княземъ Мамаемъ Великаго Князя Московскаго Димитрія Іоанновича Донского и предсказалъ ему побѣду надъ злыми полчищами татарской орды.

5 августа въ старыхъ залахъ Большого Кремлевскаго Дворца состоялся ВЫСОЧАЙШІЙ выходъ. Къ 10 час. утра здѣсь собрались высшіе государственные чины, министры, послы союзныхъ державъ, чины Двора, придворныя дамы, представители сословій, земства,

городовъ, лица, имѣющія пріѣздъ ко Двору. Въ 11 час. начался ВЫСОЧАЙШІЙ выходъ. При вступленіи ИХЪ ВЕЛИЧЕСТВЪ въ Георгіевскій залъ первымъ произнесъ привѣтственную рѣчь губернскій предводитель дворянства А. Д. Самаринъ, затѣмъ и. д. городского головы В. Д. Брянскій, предсѣдатель московскаго губернскаго земства Ф. В. Шлиппе и старшина купеческаго сословія. Рѣчи были покрыты громогласнымъ «ура». Когда въ Георгіевскомъ залѣ наступила тишина, ГОСУДАРЬ ИМПЕРАТОРЪ обратился къ собравшимся съ слѣдующими словами:

«Въ часъ военной грозы, такъ внезапно и вопреки Моимъ намѣреніямъ надвинувшейся на миролюбивый народъ Мой, Я, по обычаю Державныхъ Предковъ, ищу укрѣпленія душевныхъ силъ въ молитвѣ у святынь московскихъ, въ стѣнахъ древняго московскаго Кремля.

Въ лицѣ вашемъ, жители дорогой Мнѣ Первопрестольной Москвы, Я привѣтствую весь вѣрный Мнѣ русскій народъ, повсюду—и на мѣстахъ, и въ Государственной Думѣ, и въ Государственномъ Совѣтѣ, единодушно откликнувшійся на Мой призывъ встать дружно всей Россіей, откинувъ распри, на защиту Родной Земли и славянства.

Въ могучемъ всеобщемъ порывѣ слились воедино всѣ безъ различія племена и народности Великой Имперіи Нашей, и вмѣстѣ со Мной никогда не забудетъ этихъ историческихъ дней Россія.

Такое единеніе Моихъ чувствъ и мыслей со всѣмъ Моимъ народомъ даетъ Мнѣ глубокое утѣшеніе и спокойную увѣренность въ будущемъ.

Отсюда, изъ сердца Русской Земли, Я шлю доблестнымъ войскамъ Моимъ и мужественнымъ иноземнымъ союзникамъ, заодно съ нами поднявшимся за попранныя начала мира и правды, горячій привѣтъ. Съ нами Богъ!»

Послѣ этого ИХЪ ВЕЛИЧЕСТВА, прослѣдовавъ черезъ остальныя залы Дворца, направились въ Успенскій Соборъ, гдѣ прикладывались къ святынямъ. Изъ Собора ИХЪ ВЕЛИЧЕСТВА прослѣдовали въ Чудовъ монастырь, гдѣ было совершено молебствіе и ИХЪ ВЕЛИЧЕСТВА прикладывались къ мощамъ св. Алексія митрополита московскаго. Изъ Чудова монастыря Августѣйшія Особы прослѣдовали обратно въ Кремлевскій Дворецъ.

8 августа, принимая во Дворцѣ городскихъ головъ, съѣхавшихся въ Москву для обсужденія вопросовъ объ оказаніи помощи раненымъ и больнымъ воинамъ, ГОСУДАРЬ ИМПЕРАТОРЪ обратился къ нимъ съ слѣдующими словами: *«Очень радъ былъ повидать васъ и прошу передать населенію, васъ пославшему, Мою искреннюю благодарность за выраженныя чувства любви и преданности, а главное за заботы и попеченіе о семьяхъ ушедшихъ запасныхъ нашихъ славныхъ бойцовъ. Прошу и въ будущемъ прилагать старанія и продолжать попеченіе о нихъ. Съ вѣрою въ Бога, Я твердо надѣюсь на благополучное и достойное Россіи окончаніе этой славной великой борьбы».*

Въ тотъ же день 8 августа ИХЪ ВЕЛИЧЕСТВА вмѣстѣ съ Августѣйшими Дѣтьми и въ сопровожденіи Великой Княгини Елисаветы

Москва. Шествіе Ихъ Императорскихъ Величествъ изъ Успенскаго Собора въ Чудовъ монастырь 5 августа 1914 г.

Ѳеодоровны посѣтили древнюю Троице-Сергіевскую Лавру. Прямо съ вокзала Сергіевскаго Посада ИХЪ ВЕЛИЧЕСТВА отбыли въ открытыхъ экипажахъ въ Лаврскій Соборъ, гдѣ было совершено молебствіе съ провозглашеніемъ многолѣтія побѣдоносному христолюбивому воинству и Царствующему Дому. По окончаніи молебствія ИХЪ ВЕЛИЧЕСТВА приложились къ ракѣ съ мощами преподобнаго Сергія.

Архимандритъ Товія благословилъ ГОСУДАРЯ ИМПЕРАТОРА иконой явленія Божіей Матери преподобному Сергію, писанной на гробовой доскѣ преподобнаго Сергія, и сопровождающей обычно Державныхъ Вождей русской арміи въ ихъ походахъ. Эта древняя икона находится нынѣ въ походномъ храмѣ въ Ставкѣ Верховнаго Главнокомандующаго.

Принявъ благословеніе, ИХЪ ВЕЛИЧЕСТВА и Ихъ Высочества прослѣдовали въ Серапіоновскую палату и Никоновскую церковь, а затѣмъ, посѣтивъ митрополичьи лаврскіе покои, ИХЪ ВЕЛИЧЕСТВА отбыли на вокзалъ для слѣдованія въ Царское Село, при восторженныхъ кликахъ «ура» многотысячной толпы народа

ЗАБОТЫ О РАНЕНЫХЪ ВОИНАХЪ.

Съ самаго начала войны ЕГО ВЕЛИЧЕСТВО, не оставляя ни на минуту верховнаго руководительства всѣми государственными дѣлами Имперіи, всею Царственною душою Своею окончательно углубился въ великое дѣло руководства войной, полное и всестороннее веденіе которой ГОСУДАРЕМЪ ИМПЕРАТОРОМЪ возложено на Верховнаго Главнокомандующаго Его Императорское Высочество Великаго Князя Николая Николаевича.

Важнѣйшія военныя совѣщанія, сложныя рѣшенія Совѣта Министровъ, происходятъ подъ Личнымъ предсѣдательствомъ ГОСУДАРЯ ИМПЕРАТОРА. Всякая минута дня у ГОСУДАРЯ расписана, и для личной жизни у ЕГО ВЕЛИЧЕСТВА почти не остается свободнаго времени. Постоянные доклады министровъ, безпрерывныя сношенія съ главами иностранныхъ государствъ, очередныя телеграммы со всѣхъ театровъ войны — вотъ та обычная работа, за которою проводитъ время Верховный Повелитель Россіи. Несмотря на это, ЕГО ВЕЛИЧЕСТВО находитъ возможнымъ удѣлять время также и на святое дѣло посѣщенія лазаретовъ и госпиталей для раненыхъ, гдѣ такъ отечески милостиво и любовно бесѣдуетъ съ каждымъ раненымъ, награждая однихъ, утѣшая и ободряя другихъ.

Изъ рѣчи ГОСУДАРЯ ИМПЕРАТОРА къ москвичамъ мы уже видѣли, сколь близко ЕГО ВЕЛИЧЕСТВО принимаетъ къ сердцу заботы о семьяхъ ушедшихъ на войну запасныхъ солдатъ.

Въ Своемъ Царственномъ попеченіи объ этихъ семьяхъ ЕГО ВЕЛИЧЕСТВУ благоугодно было образовать подъ Августѣйшимъ Предсѣдательствомъ ЕЯ ВЕЛИЧЕСТВА, ГОСУДАРЫНИ ИМПЕРАТРИЦЫ АЛЕКСАНДРЫ ѲЕОДОРОВНЫ, и вице-предсѣдательствомъ Великой Княжны Ольги Николаевны и Великой Княгини Елисаветы Ѳеодоровны, постоянный Верховный Совѣтъ для объединенія правительственной, общественной и частной дѣятельности по призрѣнію семей раненыхъ и павшихъ воиновъ.

ЕЯ ВЕЛИЧЕСТВО и ИХЪ ВЫСОЧЕСТВА неоднократно лично предсѣдательствовали на собраніяхъ Верховнаго Совѣта, живо всѣмъ интересуясь, все принимая близко къ Своему сердцу. Великія Княжны Ольга и Татіана Николаевны, кромѣ того, и лично принимаютъ пожертвованія въ залахъ Зимняго Дворца.

Зимній Дворецъ превращенъ теперь въ одну обширную мастерскую, гдѣ всѣ, начиная со знатныхъ дамъ, и кончая женою бѣднаго ремесленника, несутъ общую, поистинѣ громадную работу по кройкѣ и шитью бѣлья для нашихъ солдатъ. Сама Августѣйшая Покровительница Комитета по изготовленію этихъ предметовъ, ГОСУДАРЫНЯ ИМПЕРАТРИЦА постоянно лично принимаетъ участіе какъ по общему руководству дѣломъ, такъ и въ самой работѣ.

Въ свободныя минуты отъ трудовъ и заботъ, вызванныхъ войною, ЕЯ ВЕЛИЧЕСТВО ГОСУДАРЫНЯ ИМПЕРАТРИЦА АЛЕКСАНДРА ѲЕОДОРОВНА съ Августѣйшими Дочерьми посѣщаетъ госпитали для раненыхъ воиновъ.

Пройдя, наравнѣ съ другими, краткосрочные курсы по уходу за ранеными въ Царскосельской общинѣ, ЕЯ ВЕЛИЧЕСТВО съ Августѣйшими Дочерьми Ольгой Николаевной и Татіаной Николаевной получили званіе сестеръ милосердія Краснаго Креста, явивъ этимъ добрый примѣръ для всѣхъ желающихъ послужить страждущимъ воинамъ.

Въ Царскосельскомъ дворцовомъ госпиталѣ, оборудованномъ заботами ГОСУДАРЫНИ ИМПЕРАТРИЦЫ АЛЕКСАНДРЫ ѲЕОДОРОВНЫ, ЕЯ ВЕЛИЧЕСТВО съ Августѣйшими Дочерьми весьма часто лично присутствуетъ при операціяхъ, бинтуетъ раны, дѣлаетъ перевязки.

ЕЯ ИМПЕРАТОРСКОЕ ВЕЛИЧЕСТВО ГОСУДАРЫНЯ ИМПЕРАТРИЦА МАРІЯ ѲЕОДОРОВНА также принимаетъ дѣятельное участіе въ заботахъ о больныхъ и раненыхъ воинахъ. На средства ЕЯ ВЕЛИЧЕСТВА сформированъ особый госпиталь. Постоянно ЕЯ ВЕЛИЧЕСТВО посѣщаетъ лазареты, внося Своимъ присутствіемъ ободреніе и утѣшеніе воинамъ-страдальцамъ.

Столь же самоотверженно несетъ тяжелый подвигъ рядовой сестры милосердія на самомъ театрѣ военныхъ дѣйствій и родная Сестра ЕГО ИМПЕРАТОРСКАГО ВЕЛИЧЕСТВА, Великая Княгиня Ольга Александровна, работающая, не покладая рукъ, въ госпиталѣ Своего Имени, сформированномъ Евгеніевской Общиной Краснаго

Креста. О неусыпныхъ трудахъ Ея Высочества, работающей наравнѣ съ рядовыми сестрами милосердія, мы скажемъ въ особой главѣ.

Въ другомъ госпиталѣ той же Евгеніевской Общины работаетъ столь же самоотверженно Ея Высочество Великая Княгиня Марія Павловна Младшая.

Въ Кіевѣ, въ лазаретѣ Покровскаго Монастыря, несутъ помощь страждущимъ воинамъ Великія Княгини Анастасія Николаевна, Августѣйшая Супруга Верховнаго Главнокомандующаго, и Милица Николаевна съ Дочерьми, Княжнами Мариной Петровной и Надеждой Петровной.

Глубоко трогаетъ также сердце русскаго солдата участіе въ военныхъ дѣйствіяхъ Великихъ Князей Михаила Александровича, Кирилла Владиміровича, Бориса Владиміровича, Андрея Владиміровича, Димитрія Павловича, Петра Николаевича, Николая Михаиловича, Александра Михаиловича и Князей Іоанна, Гавріила, Константина, Олега, уже окончившаго свою молодую жизнь на полѣ брани, и Игоря Константиновичей, а также Принцевъ Александра Петровича и Петра Александровича Ольденбургскихъ и Князя Александра Георгіевича Романовскаго, Герцога Лейхтенбергскаго.

Исторія наша съ благодарностью вспомнитъ всѣ ратные подвиги Великихъ Князей, забывающихъ лишенія и опасности и раздѣляющихъ всѣ боевыя трудности нашей великой арміи.

Царское Село. Осень.

ГОСУДАРЬ ИМПЕРАТОРЪ

ВЪ ДѢЙСТВУЮЩЕЙ АРМІИ.

Верховный Вождь земли Русской, желая видѣть Свои войска и ихъ военачальниковъ на самомъ ратномъ полѣ и Своимъ присутствіемъ дать всѣмъ защитникамъ Родины новыя силы для новыхъ боевыхъ подвиговъ, съ осени 1914 года началъ періодически посѣщать дѣйствующую армію.

Въ первую поѣздку ЕГО ВЕЛИЧЕСТВО отбылъ 20 сентября изъ Царскаго Села и вернулся обратно туда же 26 сентября.

Вторая поѣздка ЕГО ВЕЛИЧЕСТВА состоялась съ 21 октября по 2 ноября.

ЕГО ИМПЕРАТОРСКОЕ ВЕЛИЧЕСТВО сопровождали въ первое путешествіе: министръ Императорскаго Двора ген.-ад. графъ Фредериксъ, военный министръ ген.-ад. Сухомлиновъ, флагъ-капитанъ ЕГО ВЕЛИЧЕСТВА ген.-ад. Ниловъ, дворцовый комендантъ Свиты ЕГО ВЕЛИЧЕСТВА ген.-маіоръ Воейковъ, въ должности гофмаршала, Свиты ЕГО ВЕЛИЧЕСТВА ген.-маіоръ князь Долгоруковъ, начальникъ канцеляріи министерства Двора ген.-лейт. Мосоловъ, началь-

никъ военно-походной канцеляріи Свиты ЕГО ВЕЛИЧЕСТВА ген.-маіоръ князь Орловъ, флигель-адъютантъ Дрентельнъ и лейб-хирургъ Федоровъ.

При второмъ путешествіи ГОСУДАРЯ ИМПЕРАТОРА сопровождали: военный министръ ген.-ад. Сухомлиновъ, флагъ-капитанъ ЕГО ВЕЛИЧЕСТВА ген.-ад. Ниловъ, дворцовый комендантъ Свиты ЕГО ВЕЛИЧЕСТВА ген.-м. Воейковъ, начальникъ военно-походной канцеляріи Свиты ЕГО ВЕЛИЧЕСТВА ген.-м. князь Орловъ, флигель-адъютанты: полковникъ Нарышкинъ, полковникъ Дрентельнъ, капитанъ 2-го ранга Саблинъ и л.-хирургъ Федоровъ.

При первомъ и второмъ путешествіяхъ, въ сентябрѣ и октябрѣ 1914 года, ЕГО ВЕЛИЧЕСТВО изъ Царскаго Села прежде всего направлялся къ Ставкѣ Верховнаго Главнокомандующаго, гдѣ проводилъ по нѣсколько дней.

По прибытіи въ Ставку первый разъ, 21 сентября, ЕГО ВЕЛИЧЕСТВО прямо изъ поѣзда отправился въ мѣстную военно-походную церковь, гдѣ было отслужено молебствіе о благополучномъ прибытіи ЕГО ВЕЛИЧЕСТВА и о дарованіи побѣды нашей арміи и союзникамъ. Здѣсь умѣстно упомянуть, что въ этомъ военно-походномъ храмѣ находится древняя чудотворная икона - складень «явленіе Божіей Матери преподобному Сергію», сопровождавшая русскія войска во всѣхъ военныхъ походахъ со временъ Царя Алексѣя Михайловича. Икона эта привезена была въ военно-походную церковь при Ставкѣ изъ Троице-Сергіевской Московской Лавры въ началѣ августа 1914 г., по особому ВЫСОЧАЙШЕМУ повелѣнію.

Государь Императоръ и Великій Князь Николай Николаевичъ.

Царская Ставка. Сентябрь 1914 г.

Съ первыхъ же дней войны не только вся Россія, но и весь міръ съ напряженнымъ вниманіемъ слѣдитъ за тѣмъ, что происходитъ въ Ставкѣ. Мѣстонахожденіе Ставки Верховнаго Главнокомандующаго, Его Императорскаго Высочества, Великаго Князя Николая Николаевича, для огромнаго боль-

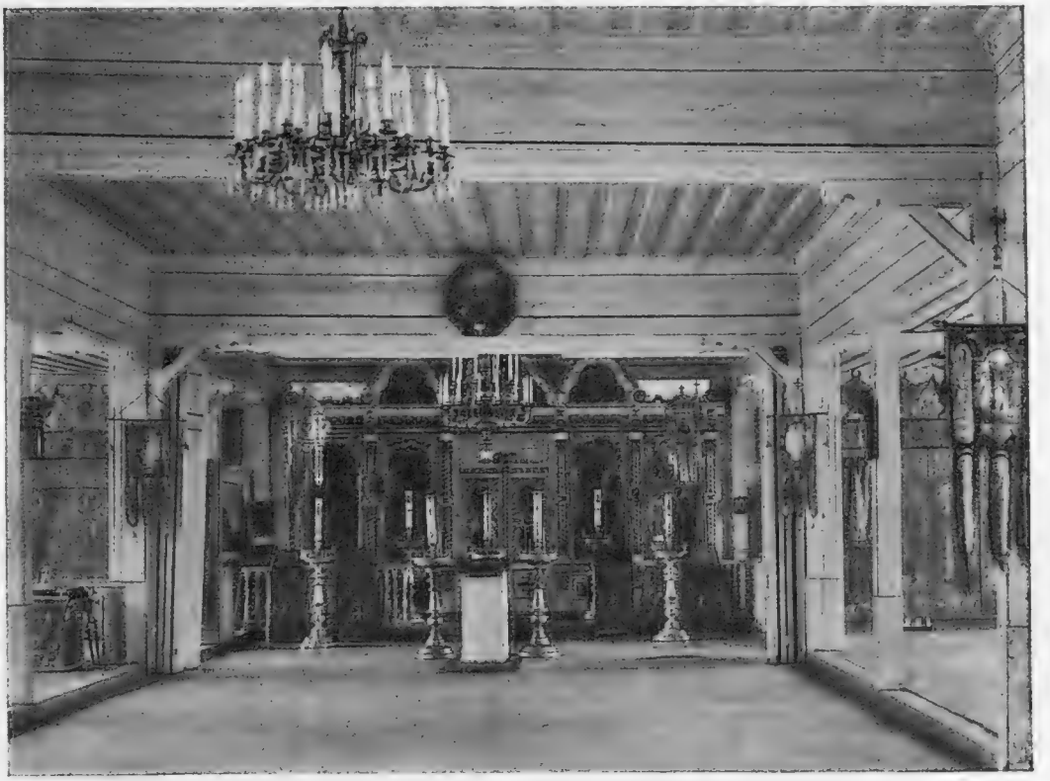

Военная церковь въ Ставкѣ Верховнаго Главнокомандующаго.

шинства остается до сихъ поръ совершенно неизвѣстнымъ. Эта таинственность налагаетъ особыя отношенія къ тому мѣсту, гдѣ работаютъ главные руководители великой отечественной войны. Здѣсь, гдѣ-то въ глубинѣ нашихъ западныхъ лѣсовъ, въ постоянныхъ напряженныхъ трудахъ и размышленіяхъ проводитъ тревожное время войны Верховный Главнокомандующій Великій Князь Николай Николаевичъ, обсуждая съ начальникомъ Своего Штаба генераломъ Янушкевичемъ и генералъ-квартирмейстеромъ Даниловымъ всѣ подробности военныхъ дѣйствій нашихъ милліонныхъ армій съ милліонными же арміями противника. Міръ еще не видалъ подобной войны.

Походы Александра Македонскаго, Юлія Цезаря, нашествіе гунновъ, татаръ, войны Наполеона—все это ничтожно въ сравненіи съ настоящей, великой отечественной войной.

Казалось бы, что и самая обстановка того центральнаго мѣста, изъ котораго слышится верховная команда къ руководителямъ великой войны, тоже должна соотвѣтствовать величію происходящихъ въ Ставкѣ дѣйствій. Между тѣмъ на дѣлѣ мы видимъ иное.

Теперь то, что называется Ставкой, представляетъ собою участокъ желѣзнодорожнаго полотна, на которомъ стоятъ вагоны разныхъ классовъ.

Кругомъ немногочисленныя зданія, бараки одного изъ лагерныхъ расположеній инженерныхъ войскъ, въ которыхъ находятся нѣкоторые отдѣлы и управленія Штаба Верховнаго Главнокомандующаго.

Самъ Верховный помѣщается въ обыкновенномъ вагонѣ. Обстановка вагона довольно удобна, но только для пути и на короткое время. Жить же въ душномъ вагонѣ не только часами, а мѣсяцами—это такое лишеніе, о которомъ мы, сидящіе въ своихъ квартирахъ и домахъ, и представленія не имѣемъ.

Окружающіе Великаго Князя генералы и весь очень небольшой Штабъ живутъ также въ вагонахъ. Здѣсь нѣтъ и слѣда какой-либо роскоши.

Его Величество принимаетъ рапортъ дежурнаго офицера въ Штабѣ Верховнаго Главнокомандующаго.

Съ самаго ранняго утра и до глубокой ночи всѣ чины Штаба бываютъ заняты неотложной серьезной отвѣтственной работой. Днемъ и ночью приходятъ сюда донесенія изъ разныхъ армій. Ихъ получаютъ офицеры генеральнаго штаба, разсматриваютъ, обрабатываютъ, и къ раннему утру уже готова сводка свѣдѣній и сообщеній за минувшій день.

Распоряженія Великаго Князя тотчасъ же сообщаются во всѣ арміи и охватываютъ всю жизнь нашихъ военныхъ силъ на всѣхъ театрахъ военныхъ дѣйствій. Надо представить себѣ при этомъ, сколько требуется напряженія, силы воли, ума, чтобы руководить такой великой войной, и сколь велика и отвѣтственна эта работа въ Ставкѣ Верховнаго Главнокомандующаго.

Народъ русскій уже начинаетъ чувствовать, что во главѣ царской арміи поставленъ великій человѣкъ. Сознаетъ онъ и то,

ЕГО ИМПЕРАТОРСКОЕ ВЕЛИЧЕСТВО
ГОСУДАРЬ ИМПЕРАТОРЪ
НИКОЛАЙ АЛЕКСАНДРОВИЧЪ.
Царская Ставка. Сентябрь 1914 г.

что Промыслом Божiимъ и Царскою Волею именно Ему, Верховному, ниспосланъ свыше высокiй жребiй отстоять нынѣ Великую Россiю отъ вражескихъ полчищъ. Съ какою любовiю поэтому вся Русь и въ Божьихъ храмахъ, и на дому усердно молится о драгоцѣнномъ здравiи Великаго Князя Николая и раскупаетъ на память

Государь Императоръ, Великiй Князь Николай Николаевичъ, генералы Янушкевичъ и Даниловъ при выходѣ изъ управленiя генералъ-квартирмейстера Штаба Верховнаго Главнокомандующаго.

Царская Ставка. Сентябрь 1914 г.

въ сотняхъ тысячъ экземплярахъ портреты Верховнаго Главнокомандующаго.

Если мы съ великою благодарностью вспоминаемъ и любимъ, какъ святыню, каждую пядь земли, запечатлѣнную нѣкогда славнымъ подвигомъ, каждую стоянку нашихъ полководцевъ, то, несомнѣнно,

Его Величество Государь Императоръ и Верховный Главнокомандующій В. К. Николай Николаевичъ.
Царская Ставка. Сентябрь 1914 г.

наименованіе «Ставка Верховнаго Главнокомандующаго» займетъ въ сознаніи нашего народа почетное мѣсто.

Не только у насъ на родинѣ, но и за границей Имя Верховнаго Главнокомандующаго высоко чтится. Даже строгіе въ оцѣнкѣ людей англичане даютъ отзывъ о Великомъ Князѣ Николаѣ Николаевичѣ прямо восторженный. Извѣстный политическій дѣятель Англіи Бальфуръ на банкетѣ, въ концѣ октября 1914 г., у лордъ-мэра въ Лондонѣ, выражая безграничное восхищеніе побѣдоноснымъ движеніемъ Россіи, отвагой русскихъ войскъ, и силой ихъ организаціи, въ то же время сказалъ, что Великій Князь Николай Николаевичъ займетъ мѣсто, какъ великій организаторъ и великій стратегъ. Говоря о безостановочномъ движеніи русской арміи, Бальфуръ доба-

Ставка Верховнаго Главнокомандующаго. Его Императорское Величество Государь Императоръ, министръ Императорскаго Двора ген.-адъют. графъ Фредериксъ, дворцовый комендантъ Свиты Его Величества генералъ-маіоръ Воейковъ.

Государь Императоръ, ген.-адъют. Сухомлиновъ, дворцовый комендантъ Свиты г.-м. Воейковъ, флигель-адъютанты: Нарышкинъ, кап. 1-го ранга Саблинъ и л.-хирургъ Федоровъ.

Царская Ставка. Октябрь 1914 г.

вилъ: «Нынѣшняя война заявила не только военный геній націи, но и военный геній Великаго Князя. Мы можемъ смотрѣть впредь съ надеждой на успѣхъ послѣ успѣха, одержаннаго русскими на Восточномъ театрѣ войны».

Великій Князь является исключительнымъ по характеру образованнымъ военнымъ дѣятелемъ нашихъ временъ.

Его Высочество послѣ широкаго изученія военнаго искусства въ Академіи Генеральнаго Штаба, всю Свою жизнь провелъ въ строю, отъ эскадроннаго командира до Главнокомандующаго войсками гвардіи и Петроградскаго военнаго округа.

Участникъ и Георгіевскій кавалеръ Турецкой кампаніи 1877—78 г.г., Его Высочество съ раннихъ лѣтъ ознакомился съ боевымъ духомъ нашего солдата, страстно полюбилъ его, и такъ же, какъ Его Отецъ, Генералъ-Фельдмаршалъ, Великій Князь Николай Николаевичъ Старшій, безгранично любимъ нашими солдатами.

Вернемся къ прерванному описанію...

Удивительно проста жизнь въ Ставкѣ.

Пустынный, уединенный лѣсъ, небольшой желѣзнодорожный поселокъ, лагерное мѣсто и больше ничего. Кромѣ лицъ военныхъ, никого въ Ставкѣ не встрѣтишь. Нѣтъ здѣсь конечно никакихъ развлеченій. Только время отъ времени промчится шумный автомобиль или прорыситъ конный вѣстовой.

Вотъ и все оживленіе въ Ставкѣ. Вѣроятно будетъ мѣняться мѣсто Ставки, но всегда останется ея простая, трудовая жизнь, какъ результатъ характера Верховнаго.

Все время въ Ставкѣ посвящается исключительно дѣлу, трудному и напряженному. Здѣсь всѣ работаютъ безъ отдыха, тратя на обѣдъ, чай и сонъ только небольшое время.

Главными сотрудниками Верховнаго Главнокомандующаго, какъ упомянуто выше, состоятъ начальникъ Штаба генералъ Янушкевичъ и генералъ-квартирмейстеръ Даниловъ.

Всѣ сложныя дѣла по назначеніямъ въ арміяхъ и по службѣ въ войскахъ, разныя административныя распоряженія—все это лежитъ на отвѣтственности дежурнаго генерала, генералъ-лейтенанта Кондзеровскаго.

Перевозка войскъ и грузовъ, передвиженіе милліонныхъ армій, согласно планамъ войны, находится въ вѣдѣніи начальника военныхъ сообщеній генералъ-маіора Ронжина.

Государь Императоръ бесѣдуетъ съ ген.-ад. Рузскимъ и ген. Янушкевичемъ.
Царская Ставка. Сентябрь 1914 г.

Государь Императоръ, В. К. Николай Николаевичъ, В. К. Петръ Николаевичъ, ген.-ад. Рузскій, генералы: Янушкевичъ, Даниловъ, Кондзеровскій, протопр. Шавельскій и прочіе чины Штаба Верховнаго Главнокомандующаго.

Царская Ставка. Сентябрь 1914 г.

Штабъ Верховнаго Главнокомандующаго очень невеликъ, особенно если принять во вниманіе, что наши арміи достигаютъ нѣсколькихъ милліоновъ. При Самомъ Верховномъ состоитъ только свита изъ 10-ти человѣкъ, изъ нихъ 6 адъютантовъ; при Штабѣ находится около 15 офицеровъ генеральнаго штаба, а всего офицеровъ всѣхъ родовъ оружія до 50-ти человѣкъ, затѣмъ имѣются топографы и нѣсколько офицеровъ для хозяйственно-административнаго дѣла. Есть представители морского штаба, министерства иностранныхъ дѣлъ и чины по гражданской части. Въ Ставкѣ постоянно находятся военные агенты нашихъ союзныхъ армій—французскій, англійскій, японскій, бельгійскій, сербскій. Вотъ и все.

Въ тѣ дни, когда ЕГО ВЕЛИЧЕСТВУ угодно бываетъ посѣтить Ставку Верховнаго Главнокомандующаго, и Ставка получаетъ уже наименованіе «Царской», она очень немного измѣняетъ свой обычный простой, скромный и трудовой видъ. На пустынныхъ желѣзнодорожныхъ путяхъ появляется тогда синій Императорскій поѣздъ. Но и здѣсь вы не встрѣтите никакой пышности, торжественности, никакой роскоши. Съ ИМПЕРАТОРОМЪ всегда прибываетъ очень ограниченное число лицъ Государевой Свиты.

Вся трудовая жизнь въ Ставкѣ и при ГОСУДАРѢ идетъ своимъ обычнымъ порядкомъ.

ЕГО ВЕЛИЧЕСТВО уже съ утра занимается вмѣстѣ съ Верховнымъ Главнокомандующимъ обсужденіемъ событій войны. Въ этихъ упорныхъ занятіяхъ проходятъ цѣлые часы. И вотъ здѣсь, близъ театра войны, куда всѣ свѣдѣнія изъ нашихъ армій поступаютъ безостановочно, гдѣ замѣтнѣе бьется пульсъ боевой жизни, передъ Царственными очами проходитъ вся грандіозная обстановка величайшей войны.

Характерную особенность этихъ занятій ЕГО ВЕЛИЧЕСТВА совмѣстно съ Верховнымъ Главнокомандующимъ составляетъ то, что ГОСУДАРЬ, бывая ежедневно по утрамъ въ Штабѣ Верховнаго Главнокомандующаго, не нарушаетъ общаго порядка занятій Штаба. Великій Князь, генералы Янушкевичъ и Даниловъ продолжаютъ заниматься текущей работой. ЕГО ВЕЛИЧЕСТВО, отлично зная общее положеніе дѣлъ, входитъ обычно въ разсмотрѣніе многихъ подробностей и получаетъ необходимыя поясненія по новымъ вопросамъ и послѣдней обстановкѣ боевыхъ столкновеній.

Передъ ИМПЕРАТОРОМЪ и Верховнымъ Главнокомандующимъ проходятъ всѣ подробности войны.

ГОСУДАРЬ, пріѣзжая въ Ставку, живетъ всей душою со Своею арміей. ЕГО ВЕЛИЧЕСТВО видитъ всѣ ея труды, чувствуетъ обстановку боевой жизни русскаго войска, и всѣ силы Своего Царственнаго разума, въ совмѣстныхъ бесѣдахъ съ Верховнымъ Главнокомандующимъ, направляетъ къ тому, какъ лучше и скорѣе нанести окончательное пораженіе противникамъ.

Нерѣдко мы слышимъ, что чѣмъ выше люди, тѣмъ проще ихъ жизнь. Это особенно приходитъ въ голову, когда вникаешь, какъ

Государь Императоръ на совѣщаніи съ Верховнымъ Главнокомандующимъ В. К. Николаемъ Николаевичемъ и генералами Янушкевичемъ и Даниловымъ.

Ставка. Сентябрь 1914 г.

велики труды ГОСУДАРЯ въ настоящей войнѣ, и какъ, въ то же время, проста Его жизнь въ Ставкѣ.

Порядокъ дня ГОСУДАРЯ ИМПЕРАТОРА здѣсь такой.

Послѣ упорныхъ и напряженныхъ занятій съ самаго ранняго утра вмѣстѣ съ Верховнымъ Главнокомандующимъ, ЕГО ВЕЛИЧЕСТВО завтракаетъ, обычно во 2-мъ часу дня, а затѣмъ посѣщаетъ расположенныя въ Ставкѣ войска и раненыхъ, а, если остается время, то совершаетъ прогулку, послѣ чего возвращается къ Себѣ въ вагонъ и снова предается Своимъ Царственнымъ трудамъ. Все управленіе Имперіи съ отбытіемъ ГОСУДАРЯ въ Ставку не замираетъ. ЕГО ВЕЛИЧЕСТВУ ежедневно присылаютъ свои обычные доклады министры. Всѣ ихъ надо прочитать, обдумать, обсудить и высказать Свое, ГОСУДАРЕВО, рѣшеніе. Такъ проходятъ занятія ЕГО ВЕЛИЧЕСТВА до самаго обѣда, въ 8-мъ часу вечера. Обѣдъ подается простой, обычно изъ 3-хъ блюдъ. Послѣ обѣда, примѣрно съ 9½ часовъ, ЕГО ВЕЛИЧЕСТВО снова возвращается къ занятіямъ, и въ присутствіи Великаго Князя, а также генераловъ Янушкевича и Данилова, руководитъ совѣщаніями по военнымъ дѣламъ. Лишь послѣ вечерняго чая, который обычно подается ближе къ 11-ти часамъ вечера, ЕГО ВЕЛИЧЕСТВО уходитъ къ себѣ въ вагонъ.

Ген.-лейт. Мосоловъ и ген. Янушкевичъ.
Царская Ставка. Сентябрь 1914 г.

Въ тѣ дни, когда ГОСУДАРЬ ИМПЕРАТОРЪ выѣзжаетъ изъ Ставки для объѣзда театровъ войны, ЕГО ВЕЛИЧЕСТВО съ ранняго утра до наступленія темноты, съ небольшимъ промежуткомъ для завтрака, посѣщаетъ войска, а также и близлежащіе госпитали, чтобы здѣсь обласкать, утѣшить и изъ Царскихъ рукъ наградить болящихъ героевъ. Послѣ обѣда, вечеромъ, и въ пути, ЕГО ВЕЛИЧЕСТВО снова занятъ разсмотрѣніемъ государственныхъ дѣлъ и докладовъ, которые безпрерывно посылаются ЕМУ изъ Петрограда.

При своихъ посѣщеніяхъ арміи ЕГО ВЕЛИЧЕСТВО всегда бываетъ въ раіонѣ Главнокомандующихъ: Юго-Западнаго фронта генералъ-адъютанта Н. І. Иванова и Сѣверо-Западнаго фронта генералъ-адъютанта Н. В. Рузскаго. Здѣсь, въ совмѣстномъ обсужденіи военныхъ дѣлъ, ЕГО ВЕЛИЧЕСТВО проводитъ долгіе часы съ этими, уже историческими отнынѣ лицами великой отечественной войны 1914 г.

ПОСѢЩЕНІЕ ПОЛКОВЪ.

Въ то время, когда ЕГО ВЕЛИЧЕСТВО пребывалъ въ Ставкѣ, ЕМУ угодно было посѣтить тѣ полки, которые несли тамъ сторожевую службу. Во время перваго пребыванія ГОСУДАРЯ въ Ставкѣ, въ сентябрѣ мѣсяцѣ, сторожевую службу вокругъ Ставки несъ л.-гв. казачій ЕГО ВЕЛИЧЕСТВА полкъ. ГОСУДАРЬ, обходя иногда на прогулкѣ посты, здоровался съ казаками и задавалъ милостивые вопросы донцамъ, въ то время еще не побывавшимъ въ бою. Во время второго посѣщенія ГОСУДАРЕМЪ ИМПЕРАТОРОМЪ Ставки, въ октябрѣ, тамъ были расположены: л.-гв. конный полкъ и л.-гв. гусарскій ЕГО ВЕЛИЧЕСТВА полкъ. Эти славные, блестящіе гвардейскіе полки уже успѣли покрыть себя новой боевой славой съ первыхъ дней кампаніи.

При первомъ наступленіи нашихъ войскъ въ Восточную Пруссію, въ іюлѣ и августѣ, гвардейская кавалерія совершила длиннѣйшій трудный боевой походъ. Цѣлые дни наша конница находилась подъ сѣдломъ въ боевыхъ столкновеніяхъ. Всѣ блистательные успѣхи нашего быстраго движенія по Восточной Пруссіи основаны были на этомъ безостановочномъ движеніи нашей гвардейской кавалеріи.

Разъѣзды наши въ то время подходили къ Кенигсбергу. Мы захватили нашей конницей богатые города: Гумбиненъ, Инстербургъ, Пильkаленъ, Гольдапъ и многія другія мѣста. Послѣ этого долгаго похода и многихъ кровопролитныхъ боевъ лейбъ-гусары и коногвардейцы были вызваны въ Ставку для несенія охранной службы.

24 октября, днемъ, ЕГО ВЕЛИЧЕСТВО посѣтилъ л.-гв. гусарскій полкъ. ГОСУДАРЬ обошелъ всѣ помѣщенія полка, конюшни. Бесѣдовалъ съ офицерами, нижними чинами и, обращаясь къ полку, сказалъ:

Его Императорское Величество, генералъ Воейковъ и флиг.-адъютанты Дрентельнъ и Нарышкинъ.

Царская Ставка. Сентябрь 1914 г.

«Радъ, что васъ могъ лично послѣ первой половины kампаніи поблагодарить за славные боевые подвиги, которые вы совершили передъ Отечествомъ и Мной.

Надѣюсь, что до конца войны вы поддержите боевую славу нашего родного полка. Гг. офицеры и вамъ, молодцы, Мое сердечное спасибо».

Доблестный гусарскій полкъ, къ которому обращены были знаменательныя слова ГОСУДАРЯ ИМПЕРАТОРА, въ числѣ другихъ потерь понесъ особо тягостную. Среди павшихъ смертью храбрыхъ былъ и Его Высочество Князь Олегъ Константиновичъ, который съ отвагой, беззавѣтно несъ боевую службу лихого смѣлаго kавалерійскаго офицера.

Государь Императоръ среди офицеровъ л.-гв. гусарскаго Его Величества полка.

Царская Ставка. 24 октября 1914 г.

Государь Императоръ передъ фронтомъ л.-гв. гусарскаго полка.
24 октября 1914 г. Царская Ставка.

Приведемъ нѣкоторыя подробности о геройскомъ подвигѣ и смерти Его Высочества Князя Олега. 27 сентября, при слѣдованіи заставъ нашей передовой кавалеріи были атакованы и уничтожены германскіе разъѣзды. Частью нѣмцы были изрублены, частью взяты въ плѣнъ, причемъ доскакавшій первымъ до непріятеля корнетъ Его Высочество Князь Олегъ Константиновичъ былъ раненъ, повидимому, легко, въ ногу на вылетъ.

Къ несчастію, однако, пораненіе оказалось тяжелымъ и окончилось для Его Высочества смертью.

Всѣ мѣры спасти юношу были приняты, но не привели ни къ чему. 29 сентября Князю, помѣщенному въ Витебскій госпиталь, была произведена операція при участіи четырехъ профессоровъ, но она не помогла, и въ этотъ же день, въ 8 ч. 20 м. вечера, по принятіи св. таинъ, Князь Олегъ Константиновичъ почилъ на рукахъ Августѣйшихъ родителей и брата, Князя Игоря Константиновича. Большимъ утѣшеніемъ передъ кончиной Его Высочеству было полученіе Георгіевскаго креста, всемилостивѣйше пожалованнаго ГОСУДАРЕМЪ ИМПЕРАТОРОМЪ за мужество и храбрость, проявленныя Его Высочествомъ при стычкѣ и уничтоженіи германскихъ разъѣздовъ.

Его Величество обходитъ фронтъ Своихъ гусаръ въ Царской Ставкѣ.

24 октября 1914 г.

25 октября, въ родительскую субботу, ГОСУДАРЬ ИМПЕРАТОРЪ посѣтилъ л.-гв. конный полкъ, обойдя всѣ помѣщенія, конюшни, милостиво и привѣтливо бесѣдуя съ офицерами и задавая вопросы нижнимъ чинамъ. Въ этотъ день ЕГО ВЕЛИЧЕСТВУ угодно было обратиться къ полку со слѣдующими словами:

«Я радъ видѣть Мою дорогую конную гвардію во время похода, послѣ первой половины войны и выдержанныхъ ею геройскихъ боевъ, за которые отъ всего сердца благодарю васъ, гг. офицеры, а вамъ, молодцы, Мое сердечное спасибо! Надѣюсь, что съ Божьей помощью вы до конца покажете себя такими же молодцами и будете и впредь, по боевому примѣру вашихъ предковъ, служить во славу полка Мнѣ и Отечеству».

Въ этой знаменательной рѣчи русскаго ЦАРЯ къ чинамъ Своей старой конной гвардіи есть драгоцѣнныя для конно-гвардейцевъ слова ГОСУДАРЯ ИМПЕРАТОРА. ЕГО ВЕЛИЧЕСТВУ угодно было упомянуть о геройскихъ бояхъ, выдержанныхъ конною гвардіей въ первую половину войны. Слова ЕГО ВЕЛИЧЕСТВА указываютъ на доблестныя дѣйствія конногвардейцевъ при дер. Каушенъ, 6 августа, близъ гор. Пильkалена, когда, въ конномъ строю и въ рукопашной схваткѣ, они захватили непріятельскую батарею. Это лихое дѣло стоило конной гвардіи большихъ потерь, особенно въ офицерскомъ составѣ: 6 офицеровъ было убито и 8—ранено. Командовавшій въ то время конной гвардіей Свиты ЕГО ВЕЛИЧЕСТВА генералъ-маіоръ Скоропадскій, руководившій боемъ 6 августа полковникъ коннаго

Государь Императоръ передъ фронтомъ конной гвардіи въ Царской Ставкѣ.
25 октября 1914 г.

Государь Императоръ среди офицеровъ конной гвардіи въ Царской Ставкѣ.
25 октября 1914 г.

полка Гартманъ, командиръ 3-го эскадрона, произведшій конную атаку, баронъ Врангель, и Его Императорское Высочество, Великій Князь Димитрій Павловичъ, бывшій въ бою 6-го августа какъ офицеръ полка, награжденъ были Георгіевскими крестами.

Въ эти дни посѣщенія полковъ въ Ставкѣ ГОСУДАРЬ ИМПЕРАТОРЪ лично наградилъ боевыми наградами офицеровъ и нижнихъ чиновъ л.-г. гусарскаго и коннаго полковъ. ЕГО ВЕЛИЧЕСТВО обходилъ награждаемыхъ и передавалъ каждому офицеру получаемую имъ награду, а солдатамъ Георгіевскіе кресты и медали.

Министръ Императорскаго Двора генер.-адъют. графъ Фредериксъ и начальникъ канцеляріи минист. Двора ген.-лейтенантъ Мосоловъ.

Государь Императоръ обходитъ конногвардейцевъ и награждаетъ отличившихся нижнихъ чиновъ Георгіевскими крестами и медалями въ Царской Ставкѣ.
25 октября 1914 г.

Его Величество Государь Императоръ принимаетъ рапортъ отъ генералъ-адъютанта Иванова на ст. въ Холмѣ 26 октября 1914 г.

ЕГО ИМПЕРАТОРСКОЕ ВЕЛИЧЕСТВО

въ городахъ на пути въ дѣйствующую армію.

Во время первой Своей поѣздки въ дѣйствующую армію, съ 20-го по 26-е сентября, а также и второй—съ 21-го октября по 2-е ноября—ЕГО ВЕЛИЧЕСТВО изволилъ посѣтить нижеслѣдующіе города: крѣпость Осовецъ, Ровно, Брестъ, Бѣлостокъ, Вильну, Минскъ, Холмъ, Люблинъ, Сѣдлецъ, крѣпость Ивангородъ, Гродно, Двинскъ.

Во всѣхъ этихъ городахъ населеніе, глубоко взволнованное современными событіями, сердечно встрѣчало Русскаго ЦАРЯ. Народъ безконечно былъ счастливъ видѣть передъ собою Русскаго ИМПЕРАТОРА, Который ведетъ нынѣ величайшую и небывалую еще войну отъ начала міра.

Русскій народъ всегда любилъ и любитъ лицезрѣть Своего ЦАРЯ; всегда извѣстіе о томъ, что ГОСУДАРЬ проѣзжаетъ по какой-либо мѣстности, притягиваетъ туда множество народа. Но въ стремленіи видѣть ГОСУДАРЯ теперь, въ эти дни нашей войны, было нѣчто особенное.

Ни холодная осенняя погода, ни позднее время не могли удержать населеніе пойти посмотрѣть и привѣтствовать Своего ИМПЕРАТОРА.

Помимо оффиціальныхъ пріемовъ съ представителями власти, съ выстроенными шпалерами учебными заведеніями, народъ простой, сѣрый, бѣдный, крестьянскій, рабочій народъ неудержимо бѣжалъ навстрѣчу Своему ЦАРЮ.

Тѣ, кто имѣлъ счастье видѣть эту русскую толпу при посѣщеніи ЕГО ВЕЛИЧЕСТВОМЪ городовъ и мѣстечекъ, никогда не забудутъ умиленія и восторга русскаго народа.

На заборахъ, на крышахъ домовъ, на деревьяхъ—всюду, какъ могли, размѣщались люди, для того, чтобы лицезрѣть Самодержавнаго Бѣлаго ЦАРЯ, Который ведетъ войну за правое дѣло, за свободу славянскихъ народовъ и за величіе Богомъ ввѣренной Ему Россіи.

ГОСУДАРЬ ИМПЕРАТОРЪ во всѣхъ городахъ принималъ депутаціи и хлѣбъ-соль отъ дворянства, городовъ, сельскихъ обществъ и отъ еврейскаго населенія въ тѣхъ мѣстахъ, гдѣ оно значительно, и всегда при этомъ благожелательно и сердечно бесѣдовалъ съ представителями всѣхъ депутацій. ЕГО ВЕЛИЧЕСТВО глубоко вникалъ во всѣ нужды мѣстнаго населенія, иногда разореннаго и обездоленнаго германцами, съ глубокимъ волненіемъ осматривалъ разрушенные нѣмцами храмы и костелы, всюду внося не только слово утѣшенія, но и Свою щедрую матеріальную помощь. И по Царской милости начинаютъ возстанавливаться Божьи жилища—храмы и костелы, а разоренное населеніе получаетъ необходимую и возможную помощь. Мѣстное духовенство въ лицѣ епископовъ встрѣчало ГОСУДАРЯ словами привѣтствія, выражая въ своихъ рѣчахъ одушевляющія все населе-

Православный каѳедральный соборъ въ Холмѣ.
Холмъ оплотъ православія въ Подляшьѣ.

Икона Холмской Божіей Матери.

ніе вѣрноподданническія чувства любви и преданности передъ ЕГО ВЕЛИЧЕСТВОМЪ.

Нельзя не отмѣтить прекрасную и глубоко прочувствованную рѣчь Холмскаго Епископа Анастасія, произнесенную при встрѣчѣ ЕГО ВЕЛИЧЕСТВА въ Люблинскомъ Соборѣ 30-го октября 1914 года.

«Великій ГОСУДАРЬ!» началъ свое слово Владыка, «обходя потрясенныя войной области Твоей Великой Державы, согрѣвая лучами Твоей отеческой любви мирныхъ жителей и вдохновляя Своимъ пребываніемъ въ ратномъ станѣ и живымъ участіемъ въ ихъ подвигѣ—Твоихъ доблестныхъ воиновъ, Ты удостоилъ посѣтить и отдаленную Люблинскую землю. Ты первый изъ Русскихъ Вѣнценосцевъ вступаешь въ этотъ градъ и тѣмъ возвеличиваешь и утверждаешь ту славу, какую онъ стяжалъ себѣ въ дни настоящей великой брани. Сюда, по волѣ Божіей, направленъ былъ первый натискъ врага; мѣстныя высоты и равнины стали первымъ алтаремъ, на которомъ были принесены великія жертвы за Отечество Твоими мужественными воинами и мирными гражданами; здѣсь Господь видимо явилъ Свое благословеніе нашему христолюбивому воинству и увѣнчалъ его подвигъ блестящею побѣдою, которая съ тѣхъ поръ стала неотъемлемымъ спутникомъ нашего оружія.

Долгъ нашего служенія повелѣваетъ намъ свидѣтельствовать предъ Тобою, что Твои доблестные воины явили себя достойными этой побѣды, ибо они свято исполнили Твой отеческій завѣтъ—выступать противъ врага не только съ желѣзомъ въ рукахъ, но и съ крестомъ въ сердцѣ.

Непоколебимая сила ихъ вѣры, какъ и высота ихъ христіанскаго смиренія, терпѣнія и самоотверженія сдѣлали ихъ не только побѣдоносными, но и непобѣдимыми для врага.

Мы видѣли многихъ изъ этихъ богатырей духа и тѣла вскорѣ послѣ сраженія, когда кровь еще дымилась въ ихъ ранахъ; полные

внутренняго огня, они не замѣчали своихъ тѣлесныхъ страданій, это не былъ огонь вражды или злобы къ своему противнику, — это былъ огонь того чистаго, священнаго одушевленія, какимъ пламенѣетъ нынѣ вся Россія, какъ единъ человѣкъ сплотившаяся вокругъ Тебя, Своего Богодарованнаго и Боговѣнчаннаго Вождя.

Очищенная и просвѣтленная своимъ испытаніемъ, она, какъ Божія гроза предстаетъ нынѣ предъ міромъ и трепещетъ отъ дыханія Божіей благодати, какое ощущаетъ въ глубинѣ своего сердца.

Да будетъ же эта великая побѣда духа намъ знаменіемъ во благо! Да уразумѣютъ вси языцы, яко съ нами Богъ! да услышатъ даже до послѣднихъ земли, яко съ нами Богъ!

Съ этимъ побѣднымъ кликомъ мы и встрѣчаемъ Тебя, возлюбленный ГОСУДАРЬ, подъ сѣнью сего святаго храма, призывая благословеніе Господа Силъ на Тебя и на Твое христолюбивое побѣдоносное воинство».

Г. Люблинъ. На площади каѳедральнаго собора передъ прибытіемъ Государя Императора. 30 октября 1914 г.

Двинскъ. Ихъ Величества въ саду Земскаго госпиталя. 2 ноября 1914 г.

ЕГО ИМПЕРАТОРСКОЕ ВЕЛИЧЕСТВО

среди раненыхъ воиновъ.

Лишь только начали прибывать съ полей сраженія наши раненые воины, ГОСУДАРЬ ИМПЕРАТОРЪ сталъ посѣщать ихъ всюду, гдѣ это представлялось ЕГО ВЕЛИЧЕСТВУ возможнымъ. Видѣли раненые воины Своего ГОСУДАРЯ и въ Петроградѣ, и въ резиденціи ЕГО ВЕЛИЧЕСТВА, въ Царскомъ Селѣ, и во всѣхъ тѣхъ городахъ, кои лежали на пути слѣдованія Русскаго ЦАРЯ въ дѣйствующую армію.

Посѣщенія эти, при кажущемся однообразіи, при кажущейся сходной обстановкѣ во всѣхъ госпиталяхъ и лазаретахъ, всегда вносили что либо новое при каждомъ свиданіи ГОСУДАРЯ со Своими русскими героями, ранеными офицерами и солдатами.

Когда человѣкъ любитъ, онъ, кажется, любитъ всегда одинаково, а, между тѣмъ, сколько разнообразія въ ласкѣ, въ словахъ, когда люди сердечно относятся другъ къ другу. Это именно и приходитъ въ голову всякому, кто имѣлъ счастье видѣть, какъ ГОСУДАРЬ ласково и добро говоритъ съ пострадавшими на войнѣ солдатами.

Обычно ЕГО ВЕЛИЧЕСТВО входитъ въ палату и здоровается словами: «Здорово, молодцы!», и тихо, не торопясь, начинаетъ обходъ раненныхъ.

— Ты гдѣ раненъ?—слышится вопросъ ГОСУДАРЯ, въ какомъ бою?

— Это было тогда, когда нѣмцы наступали или отступали?

— Ты какой губерніи? Запасный или дѣйствительной службы?

Спокойно выслушивая отвѣты, ласково смотря на солдата, ЕГО ВЕЛИЧЕСТВО изволитъ при этомъ лично награждать Георгіевскими медалями наиболѣе тяжело раненыхъ и Георгіевскими крестами наиболѣе отличившихся.

Русскій человѣкъ, чѣмъ онъ проще, тѣмъ свободнѣе говоритъ со Своимъ ГОСУДАРЕМЪ. Насколько лица, не изъ народа, часто теряются, испытываютъ робость при видѣ ЦАРЯ, настолько русскій крестьянинъ, простой солдатъ, унтеръ - офицеръ, спокойно и радостно ведетъ бесѣду съ ГОСУДАРЕМЪ ИМПЕРАТОРОМЪ.

Вотъ почему отвѣты и бесѣды русскихъ солдатъ съ ЕГО ВЕЛИЧЕСТВОМЪ представляютъ глубокій интересъ.

Вотъ лежитъ 12-го великолуцкаго полка 2-й роты ефрейторъ Василій Чекмаревъ. Онъ доложилъ ЕГО ВЕЛИЧЕСТВУ, что раненъ 5-го октября за Вислой.

— Какъ же ты раненъ? изволилъ спросить ЕГО ВЕЛИЧЕСТВО.

— Ручной гранатой, ВАШЕ ВЕЛИЧЕСТВО!

— А вы развѣ близко сошлись?

Государь Императоръ выходитъ изъ барака раненыхъ въ Ставкѣ. Октябрь 1914 г.

— Да вотъ маленько подальше, какъ ВАШЕ ВЕЛИЧЕСТВО стоите передо мной.

— А ты какой губерніи?

— Костромской, ВАШЕ ВЕЛИЧЕСТВО, Макарьевскаго уѣзда.

— Ты видѣлъ Меня, когда Я былъ въ Костромѣ въ 1913 г.?

— Какъ слѣдуетъ не привелось. Мы ночью, на берегу за Волгой, смотрѣли на пароходъ, какъ ВАШЕ ВЕЛИЧЕСТВО съ ЦАРИЦЕЙ мимо ѣхали. Только, кромѣ огней, ничего не видать было.

ГОСУДАРЬ ИМПЕРАТОРЪ даетъ ему Георгіевскую медаль за храбрость. Чекмаревъ крестится, цѣлуетъ медаль и, когда ЕГО ВЕЛИЧЕСТВО отошелъ, обращается къ сестрѣ милосердія со словами: «теперь на время можно забыть № винтовки, а нужно помнить № медали, которую я получилъ изъ рукъ ЦАРЯ».

А вотъ 157 пѣхотнаго полка запасный рядовой Степанъ Кузнецовъ, тяжело раненъ въ голову.

Онъ страшно блѣденъ, съ воспаленными глазами, въ полусидячемъ положеніи на кровати, упорно и радостно смотритъ на ГОСУДАРЯ.

Онъ еле говоритъ, но, когда подошелъ къ нему ГОСУДАРЬ, протяжно и слабымъ голосомъ сказалъ ЕГО ВЕЛИЧЕСТВУ: «—Теперь легше стало. Прежде никакъ не скажешь. Ни отца, ни мать назвать не могъ. Имя Твое, ГОСУДАРЬ, забылъ. А теперь лучше. Сподобился увидать ГОСУДАРЯ».

Когда ЕГО ВЕЛИЧЕСТВО наградилъ его Георгіевскимъ крестомъ, Кузнецовъ былъ такъ разстроганъ, что даже отвѣтилъ не по солдатски, а сказалъ такъ: «Благодарю. Спасибо», и поцѣловалъ крестъ.

Далѣе Кузнецовъ продолжалъ: «поживемъ и опять пойдемъ сражаться съ германцами. У насъ тамъ, въ Расеи братья и отцы остались. Спасибо!»—и Кузнецовъ опять перекрестился.

Степанъ Кузнецовъ—крестьянинъ Владимірской губерніи, Меленковскаго уѣзда, дер. Талоново. Онъ простой пастухъ. «Всю жизнь, по его словамъ, скотину пасъ». Запасный 1908 года.

ЕГО ВЕЛИЧЕСТВО необыкновенно добрымъ и ласковымъ взглядомъ смотрѣлъ на Степана Кузнецова, улыбнулся ему и подошелъ къ слѣдующему раненому.

160 пѣхотнаго абхазскаго полка подпрапорщикъ Тимофей Кочубей, раненъ на рѣкѣ Санѣ.

На вопросъ ЕГО ВЕЛИЧЕСТВА, какъ онъ себя чувствуетъ, отвѣтилъ: «тамъ легче было. Теперь труднѣе. Тамъ мы каждый день съ нимъ справлялись».

ЕГО ВЕЛИЧЕСТВО изволилъ спросить: — А большіе бои были на Санѣ?

— Такъ точно, здоровые были бои.

Далѣе ГОСУДАРЬ спросилъ:—Лѣзли?

— Здорово лѣзли. Только мы ихъ, ВАШЕ ВЕЛИЧЕСТВО, всѣхъ прогнали, отбили всѣхъ, до одного.

— Желаю тебѣ скорѣе поправиться,—сказалъ ЕГО ВЕЛИЧЕСТВО и отошелъ отъ Кочубея.

Въ Холмѣ, этой искони православной твердынѣ въ Подляшьѣ, съ древнѣйшихъ временъ Св. Князя Владиміра-Красное Солнышко, столь тяжко страдавшей за свою родную православную вѣру, было сосредоточено особенно много раненыхъ при рѣкѣ Санѣ. И только здѣсь, въ этомъ длинномъ зданіи госпиталя, когда ЕГО ВЕЛИЧЕСТВО, вмѣстѣ съ генералъ-адъютантомъ Ивановымъ обходилъ раненыхъ, которые на вопросъ ГОСУДАРЯ, гдѣ они ранены, отвѣчали: «На Санѣ», или «За Саномъ»—только тутъ становилось понятнымъ, что такое для насъ была рѣка Санъ и сколько берега ея унесли жизней. Около этихъ раненыхъ стоялъ и самъ руководитель счастливыхъ боевъ съ австрійцами генералъ Ивановъ, который больше, чѣмъ кто-либо, зналъ, сколько усилій потребовалось для русской арміи, чтобы овладѣть старой родной намъ Галиціей.

26-го октября, въ Холмѣ, въ одномъ изъ госпиталей, ЕГО ВЕЛИЧЕСТВУ благоугодно было пожаловать Георгіевскую медаль тяжело раненому солдату. Онъ былъ такъ слабъ, что не могъ поднести медаль къ своимъ губамъ, а потому попросилъ ходившую за нимъ сестру помочь ему въ исполненіи своего желанія прильнуть губами къ столь дорогой для него наградѣ.

Здѣсь же, въ Холмѣ, въ госпиталѣ произошелъ и другой удивительный случай.

Рядовой 163 пѣхотнаго ленкоранскаго полка, уроженецъ Черниговской губ., Дузь былъ раненъ штыковыми ударами въ грудь. По словамъ сестеръ милосердія, онъ такъ волновался, узнавши о намѣреніи ЕГО ВЕЛИЧЕСТВА посѣтить госпиталь, что ему пришлось нѣсколько разъ давать успокоительныхъ капель. Сестры старались его всячески развлечь, но Дузь всю ночь твердилъ одно и то же: «Готовъ умереть, тысячу карбованцевъ не надо, а надо побачить ЦАРЯ».

Холмъ. Посѣщеніе раненыхъ Государемъ Императоромъ 26 октября 1914 г.

Когда ЕГО ВЕЛИЧЕСТВО изволилъ подойти къ Дузю, онъ смотрѣлъ на ГОСУДАРЯ какимъ то особеннымъ взглядомъ и прерывающимся голосомъ началъ разсказывать, какъ его ранили въ окопахъ, какъ онъ «еле до-

Ровно. Его Величество принимаетъ рапортъ дежурнаго врача.

брался до хаты, сховался тамъ, залѣзъ у печку, а ночью пришли австріяки. Только они, ВАШЕ ВЕЛИЧЕСТВО, продолжалъ Дузь, говорятъ по русски. И два изъ нихъ, що не говорятъ по нашему, начали меня штыками колоть. А третій, що говоритъ по русски, казавъ: Геть! що его биты, вінъ самъ, безъ насъ помретъ. Потомъ они ушли, а я остался одинъ. Черезъ 1½ сутокъ пришли наши солдаты, тогда они уже прогнали австріяка и подобрали меня. Только у меня такъ горѣло въ груди, что хоть бы грязи, да въ ротъ положить».

А вотъ добровольцъ Ватаевъ. Онъ еле поправляется. На его лицѣ замѣтно страданіе отъ боли, а между тѣмъ, по словамъ сестеръ, онъ только и мечтаетъ о томъ, чтобы вернуться въ строй.

ЕГО ВЕЛИЧЕСТВО, замѣтивъ нѣкоторое движеніе въ лицѣ Ватаева, милостиво спросилъ его:

— Что больно тебѣ?

— Нѣтъ, я очень счастливъ, что увидѣлъ ВАШЕ ВЕЛИЧЕСТВО.

Особенно трогательно было посѣщеніе ЕГО ВЕЛИЧЕСТВОМЪ въ гор. Ровно госпиталя Краснаго Креста имени Ея Императорскаго Высочества Великой Княгини Ольги Александровны.

Въ этомъ госпиталѣ, съ самыхъ первыхъ дней войны, Великая Княгиня несетъ святыя обязанности сестры милосердія, на совершенно одинаковыхъ основаніяхъ съ остальными сестрами.

Августѣйшая Сестра ЕГО ВЕЛИЧЕСТВА ГОСУДАРЯ ИМПЕРАТОРА въ эти дни тревоги и скорби Россіи сразу почувствовала неудержимое влеченіе къ тому, чтобы послужить Родинѣ со всѣмъ пыломъ и любовію сердечной русской женщины.

Въ простомъ сѣромъ платьѣ, въ обычной формѣ сестеръ милосердія, Великая Княгиня Ольга Александровна съ ранняго утра до поздней ночи всюду энергично и быстро двигается по госпиталю. Ея Высочество встаетъ въ половинѣ 8-го часа утра и сейчасъ же

идетъ на работу. Она дѣлаетъ перевязки, слѣдитъ за больными и безотлучно находится въ госпиталѣ до часу дня. Великая Княгиня, совершенно такъ же, какъ и остальныя сестры, имѣетъ Своихъ больныхъ, наблюдаетъ за ними и дѣлаетъ все, что имъ необходимо по указанію врача. Великая Княгиня, по замѣчанію сестеръ, очень ловкая, способная и необыкновенно ревнивая работница. Единственные часы отдыха Великой Княгини, это обѣденное время съ 1 часу до 3-хъ. Въ этотъ короткій промежутокъ времени Августѣйшая Сестра Милосердія уѣзжаетъ въ Ровно, дѣлаетъ тамъ покупки, а иногда заѣзжаетъ къ Великому Князю Александру Михаиловичу, который часто бываетъ въ Ровно, завѣдывая нашей авіаціей на театрѣ военныхъ дѣйствій. Въ госпиталѣ Ея Высочество ласково, сердечно и оживленно, среди трудовъ, бесѣдуетъ съ офицерами и нижними чинами, интересуется ихъ дѣлами, за что, по справедливости, и пользуется вполнѣ понятною любовью больныхъ.

Великая Княгиня живетъ вмѣстѣ съ остальными сестрами и помѣщается въ комнатѣ съ одной изъ сестеръ. Вмѣстѣ со Своими

Ровно. Великая Княгиня Ольга Александровна у постели раненаго.

Великая Княгиня Ольга Александровна.

сотрудницами Ея Высочество обѣдаетъ, пьетъ чай согласно распорядкамъ госпитальной жизни.

Когда въ лазаретъ привозятъ новую партію больныхъ, Великая Княгиня первою идетъ къ раненымъ, снимаетъ съ нихъ бѣлье и сапоги, укладываетъ въ постель. Въ особо тяжелые дни, когда много слабыхъ больныхъ, Ея Высочество, не покладая рукъ, наравнѣ со всѣмъ врачебнымъ персоналомъ, быстро переходитъ отъ одного страждущаго къ другому и дотого работаетъ, что утомившись, даже спитъ, не раздѣваясь. И въ такихъ напряженныхъ, самоотверженныхъ трудахъ, среди безпрестанныхъ стоновъ умирающихъ и страдающихъ нашихъ братьевъ, Великая Княгиня прожила уже 6 мѣсяцевъ и, по словамъ сестеръ, останется въ этомъ госпиталѣ до самаго конца войны. Мало того, Великая Княгиня Ольга Александровна какъ то еще находитъ время, чтобы поработать и на питательномъ пунктѣ, гдѣ нерѣдко Сама носитъ тяжелые чайники, разливаетъ солдатамъ чай, одѣляетъ ихъ хлѣбомъ. Черезъ пунктъ проходятъ иногда тысячи человѣкъ, и привѣтливая Великая Княгиня съ оживленнымъ, озабоченнымъ лицомъ, появляется всюду между солдатами.

Вѣсть о томъ, что родная Сестра ГОСУДАРЯ ухаживаетъ за солдатами, какъ простая сестрица, далеко распространилась по арміи. Былъ такой случай. Въ госпиталѣ одинъ солдатикъ, не зная въ лицо Великую Княгиню, спросилъ Ея Высочество: «А правда ли, что въ Вашемъ госпиталѣ работаетъ Великая Княгиня, родная сестра Царя-Батюшки?».

— Да, есть!—отвѣтила Августѣйшая сестра милосердія и убѣжала.

Тогда раненые стали допрашивать врачей и сестеръ съ просьбою показать имъ Царскую Сестрицу. По просьбѣ врачей Ея Высочество выдѣлилась немного среди сестеръ милосердія и, показывая на себя, сказала: «Вотъ она!».

Солдаты сердечно обрадовались появленію среди нихъ Великой Княгини, и Августѣйшая Труженица долго и весело бесѣдовала съ ними.

Всѣ эти подробности о рѣдкихъ трудахъ и подвигахъ Великой Княгини сестры милосердія передаютъ съ необыкновенною любовію и трогательною преданностью къ Ея Высочеству.

Въ Гродно, 1-го ноября, посѣщеніе раненыхъ произошло при особенно трогательной обстановкѣ. Нашихъ страждущихъ воиновъ здѣсь осчастливили своимъ посѣщеніемъ не только ЕГО ВЕЛИЧЕСТВО ГОСУДАРЬ ИМПЕРАТОРЪ, но и ГОСУДАРЫНЯ ИМПЕРАТРИЦА АЛЕКСАНДРА ѲЕОДОРОВНА съ Августѣйшими Дочерьми Великими Княжнами Ольгой Николаевной и Татіаной Николаевной.

Мѣстный гродненскій госпиталь прекрасно устроенъ. Между прочимъ, замѣтимъ, что онъ помѣщается въ томъ историческомъ домѣ, гдѣ, на «нѣмомъ» засѣданіи 1795 г., былъ предрѣшенъ 3-й раздѣлъ Польши. Здѣсь ИХЪ ВЕЛИЧЕСТВА съ Августѣйшими Дочерьми посѣтили всѣхъ раненыхъ офицеровъ и солдатъ.

Въ первой палатѣ лежалъ тяжело раненый въ грудь на вылетъ подпоручикъ 204-го пѣхотнаго ардагано-михайловскаго полка Монтвиллъ.

Когда ИХЪ ВЕЛИЧЕСТВА подошли къ раненому, онъ необычайно былъ разстроганъ отъ столь милостиваго ВЫСОЧАЙШАГО вниманія. Со слезами на глазахъ офицеръ заявилъ, что безгранично счастливъ лицезрѣть столь дорогихъ Высокихъ Гостей. При этомъ онъ обратился къ ГОСУДАРЫНѢ ИМПЕРАТРИЦѢ съ просьбою дать ему поцѣловать руку ЕЯ ВЕЛИЧЕСТВА, и съ необычайною любовью прикоснулся своими горячими отъ жара губами къ рукѣ ИМПЕРАТРИЦЫ.

Послѣ этого раненый офицеръ обратился съ просьбою къ ЕГО ВЕЛИЧЕСТВУ, прося и Его разрѣшить ему облобызать Монаршую руку.

— Это не полагается, отвѣтилъ ГОСУДАРЬ.

— Нѣтъ, ВАШЕ ВЕЛИЧЕСТВО, полагается.

— Дайте мнѣ Вашу руку, говоритъ подпоручикъ Монтвиллъ почти съ рыданіемъ.

Съ глубокимъ сочувствіемъ и лаской отнеслись ЕГО ВЕЛИЧЕСТВО и Вся Царская Семья къ раненому офицеру. Подпоручикъ Монтвиллъ почти рыдалъ, когда говорилъ съ ИХЪ ВЕЛИЧЕСТВАМИ. Сцена эта была такъ тяжела и трогательна, что почти всѣ присутствующіе со слезами на глазахъ смотрѣли на нее. Военный министръ, генералъ-адъютантъ Сухомлиновъ вышелъ изъ палаты совершенно разстроганный, взволнованный. Затѣмъ ИХЪ ВЕЛИЧЕСТВА изволили обойти весь госпиталь. ГОСУДАРЬ, какъ всегда, спокойно, не торопясь, обходилъ каждаго раненаго, милостиво съ ними бесѣдуя.

Необычайное впечатлѣніе на всѣхъ раненыхъ оставляла ЕЯ ВЕЛИЧЕСТВО ГОСУДАРЫНЯ ИМПЕРАТРИЦА. Съ трогательнымъ выраженіемъ лица, съ глубочайшимъ сочувствіемъ, съ необыкновенною лаской ЕЯ ВЕЛИЧЕСТВО подходила къ каждому, надѣвала раненымъ на шею Своими руками образки и тихимъ голосомъ разспрашивала ихъ о здоровьѣ, семьѣ, гдѣ каждый служилъ, гдѣ раненъ.

— А дѣтки у тебя есть? Много дѣтокъ? — слышится голосъ ИМПЕРАТРИЦЫ.

— Богъ дастъ, поправишься! и ЕЯ ВЕЛИЧЕСТВО при этомъ ласково кладетъ руку на голову, на плечо раненыхъ и тихимъ голосомъ продолжаетъ вести съ ними милостивую бесѣду, часто присаживаясь на постель больного.

Великія Княжны, одѣтыя въ простыя, сѣренькія платья, помогаютъ ЕЯ ВЕЛИЧЕСТВУ раздавать больнымъ образки и также ласково бесѣдуютъ съ ранеными.

Вся эта картина, когда ЦАРЬ и ЦАРИЦА со Своими старшими Августѣйшими Дочерьми такъ просто и душевно бесѣдуютъ съ ранеными воинами и Своею Царскою лаской облегчаютъ ихъ страданія, надолго останется у всѣхъ, видѣвшихъ ее, въ памяти. И такъ хочется, чтобы весь народъ русскій узналъ, что въ эти трудные дни военной непогоды вся Царская Семья живетъ однѣми мыслями, одними чувствами и всею душою со Своимъ народомъ, со Своею родною, доблестною дивною арміей. Страданія всѣхъ, пролитая кровь каждаго простого рядового близка ИХЪ ЦАРСКОМУ, отеческому сердцу. Нѣкоторые раненые, изъ наиболѣе впечатлительныхъ, прямо разрываютъ сердца у зрителей своими слезами, своими сердечными, безгранично трогательными проявленіями вѣрноподданной души, своимъ любящимъ солдатскимъ сердцемъ.

Вотъ лежитъ красивый, черноватый солдатъ, уроженецъ Екатеринославской губ., рядовой 13-го финляндскаго стрѣлковаго полка, Глоба, раненый 7-го октября подъ Райгородомъ.

ЕГО ВЕЛИЧЕСТВО, послѣ милостиваго разспроса о бояхъ и о раненіяхъ, жалуетъ Глобѣ георгіевскую медаль.

Глоба крестится, цѣлуетъ ее и громкимъ голосомъ говоритъ: «Покорно благодарю, ВАШЕ ВЕЛИЧЕСТВО, дай Богъ еще заслужить. Радъ очень, что удостоился увидать ВАШЕ ВЕЛИЧЕСТВО. Теперь легче стало. Господи! Какъ я радъ!».

Когда ЕГО ВЕЛИЧЕСТВО отошелъ отъ Глобы, онъ восторженно началъ разсказывать окружающимъ о бояхъ въ Августовскихъ лѣсахъ, подъ Сувалками: «Охъ, ужъ и здоровые бои были, говоритъ Глоба. Одно тошно — стоять въ резервѣ. А нѣтъ лучше впереди. Весело. По крайности знаешь, за что тебя убьютъ».

Подобныхъ разговоровъ и бесѣдъ раненыхъ можно записать множество. Еще одна подробность. Огромное большинство раненыхъ, по словамъ врачебнаго персонала, только и мечтаютъ о томъ, чтобы снова вернуться на войну.

Ровно. У госпиталя: Свиты Его Величества ген.-м. кн. Орловъ, лейбъ-хирургъ Федоровъ, Свиты Его Величества ген.-м. кн. Долгоруковъ и тов. мин. вн. дѣлъ Свиты Его Величества ген.-м. Джунковскій.

Въ Двинскѣ, по пути возвращенія изъ дѣйствующей арміи, ГОСУДАРЬ ИМПЕРАТОРЪ и ГОСУДАРЫНЯ ИМПЕРАТРИЦА съ Великими Княжнами вновь посѣщали раненыхъ и попрежнему Высокіе Посѣтители радовали страждущихъ воиновъ Своими лаской и добротой.

2-го ноября, въ двинскомъ госпиталѣ произошелъ слѣдующій весьма интересный разговоръ ЕГО ВЕЛИЧЕСТВА съ казакомъ 3-го донского полка изъ Усть-Хоперской станицы Батальщиковымъ, раненымъ въ ногу.

У Батальщикова чисто казацкое лицо. Бѣлобрысый, съ длинными, прямыми волосами, съ большими сѣрыми глазами и бѣлыми, какъ сахаръ, зубами, съ симпатичнымъ лицомъ и умною, толковою рѣчью, казакъ производилъ пріятное впечатлѣніе.

Когда ЕГО ВЕЛИЧЕСТВУ угодно было наградить Батальщикова георгіевскою медалью, онъ громко и радостно сказалъ: «Покорно благодарю. Постараюсь больше заслужить».

— А какъ же ты былъ раненъ? спросилъ ГОСУДАРЬ.

— Такъ что въ рекогносцировкѣ былъ. Верстовъ 20 впереди были. Тутъ меня въ ногу и хватило. Ничего, ВАШЕ ВЕЛИЧЕСТВО, поправлюсь.

— А тебѣ не приходилось пикой работать или шашкой рубить?

— Пришлось однажды, ВАШЕ ВЕЛИЧЕСТВО. Мотоциклистовъ нѣмецкихъ мы догоняли. Я одного настигъ, да сразу ему пику въ спину и всадилъ. Тутъ же скончался. А двухъ другихъ мотоциклистовъ товарищи посѣкли. Теперь, ВАШЕ ВЕЛИЧЕСТВО, очень желательно скорѣе поправиться, и Богъ бы привелъ съ туркой подраться!

Въ Двинскѣ же произошелъ и другой, въ высшей степени трогательный случай освобожденія ГОСУДАРЕМЪ ИМПЕРАТОРОМЪ изъ плѣна старика-германца, 74 лѣтъ Онъ случайно попалъ въ плѣнъ. Старикъ былъ подводчикомъ и, когда взяли въ плѣнъ у нѣмцевъ обозъ и колонну, то въ числѣ плѣнныхъ оказался и этотъ старикъ.

Военный министръ, генералъ-адъютантъ Сухомлиновъ, обходя палаты больныхъ до пріѣзда ЕГО ВЕЛИЧЕСТВА, услышалъ объ этомъ отъ старика и доложилъ ГОСУДАРЮ.

Высокая Царская милость и безграничная доброта ЕГО ВЕЛИЧЕСТВА сдѣлали то, что старикъ былъ немедленно освобожденъ. Весь въ слезахъ, падая на колѣна, старикъ отъ всей своей души благодарилъ русскаго ЦАРЯ.

Его Величество въ сопровожденіи Св. Е. В. ген.-м. Воейкова и фл.-адъютантовъ: кап. 2 ран. Саблина, полк. Дрентельна и полк. Нарышкина.

Осовецъ. Нижніе чины гарнизона крѣпости, удостоенные награжденія орденомъ Св. Георгія.

ОСОВЕЦЪ.

(25 сентября 1914 года).

Совершенно неожиданно для всей Россіи, для всего русскаго народа, появилась въ газетѣ телеграмма о посѣщеніи ГОСУДАРЕМЪ ИМПЕРАТОРОМЪ только что выдержавшей осаду непріятеля крѣпости Осовца. Вотъ какъ оповѣстилъ объ этомъ знаменательномъ событіи 25 сентября Верховный Главнокомандующій:

«ГОСУДАРЬ ИМПЕРАТОРЪ, выѣхавъ вчера вечеромъ изъ Ставки Верховнаго Главнокомандующаго, проѣзжая черезъ Бѣлостокъ, повелѣлъ поѣзду остановиться и прослѣдовалъ въ крѣпость Осовецъ, дабы лично поблагодарить гарнизонъ за отраженіе атаки.

Такимъ образомъ ЕГО ВЕЛИЧЕСТВО изволилъ быть вблизи боевой линіи.

Посѣщеніе Нашего Державнаго Верховнаго Вождя объявлено мною по всѣмъ арміямъ, и, я увѣренъ, воодушевитъ всѣхъ на новые подвиги, подобныхъ которымъ Святая Русь еще не видала.

Генералъ-Адъютантъ НИКОЛАЙ».

Это сообщеніе о томъ, что ГОСУДАРЬ въ первые дни послѣ осады Осовца посѣтилъ геройскій гарнизонъ крѣпости, встрѣчено было съ большимъ восторгомъ повсюду въ Россіи.

Безъ всякихъ приготовленій, рано утромъ 25 сентября ЕГО ВЕЛИЧЕСТВО, оставивъ Свой поѣздъ, приказалъ подать автомобили и, въ сопровожденіи самыхъ ближайшихъ лицъ Свиты: военнаго министра генералъ-адъютанта Сухомлинова, дворцоваго коменданта генерала Воейкова и др., отправился въ Осовецъ.

По пустынному шоссе отъ Бѣлостока неслись Царскіе автомобили къ стѣнамъ маленькой, но героической крѣпости, быстро и рѣшительно отразившей нападеніе германцевъ. Не помогли врагу его знаменитыя тяжелыя орудія съ шумливыми «чемоданами», которые тысячами летѣли въ раіонъ крѣпости.

Прибытіе въ Осовецъ ГОСУДАРЯ было совершенно неожиданно. Комендантъ встрѣтилъ ЕГО ВЕЛИЧЕСТВО только въ самомъ центрѣ крѣпости. ГОСУДАРЬ обошелъ многія помѣщенія, посѣтилъ соборъ, гдѣ отслушалъ молебенъ, при чемъ въ началѣ службы пѣлъ одинъ солдатъ-церковный сторожъ, ибо никто не ждалъ ЦАРЯ въ Осовцѣ и хоръ не былъ собранъ. Только въ концѣ молебна солдаты и пѣвчіе прибѣжали и составили могучій хоръ.

Все это было такъ необычно. Такъ просто, такъ близко къ боевой жизни: вѣдь въ 12 верстахъ въ эти минуты шелъ бой...

Крѣпостной священникъ съ твердостью духа переносилъ, по словамъ генерала Шульмана, бомбардировку и спокойно сидѣлъ около храма своего.

Уцѣлѣвшій Св. Престолъ и Св. Дары въ пострадавшей отъ бомбардировки церкви.

— Что же Вы, батюшка, сказалъ ГОСУДАРЬ, не тревожились сильной стрѣльбой и бомбардировкой?

— Никакъ нѣтъ, ВАШЕ ВЕЛИЧЕСТВО, мнѣ только скучно стало, когда стали близко ложиться снаряды, тогда я пошелъ въ храмъ, — отвѣтилъ батюшка.

Здѣсь умѣстно замѣтить, что при обстрѣлѣ Осовца артиллерійскимъ огнемъ непріятеля нѣсколько поврежденъ былъ и крѣпостной соборный храмъ, но Святой Престолъ въ алтарѣ и стоявшіе на немъ Св. Дары остались цѣлы.

Затѣмъ ГОСУДАРЬ посѣтилъ одинъ изъ фортовъ и отбылъ изъ крѣпости, при единодушномъ восторгѣ солдатъ и офицеровъ.

Посѣщеніе это было неожиданное, красивое, завлекательное и такъ понравившееся Россіи.

Теперь не время передавать всѣ подробности разумной и героической борьбы защитниковъ Осовца съ германскимъ осаднымъ корпусомъ. Но пройдетъ время, и весь міръ узнаетъ, что сдѣлалъ доблестный гарнизонъ, удивительные по мужеству офицеры и комендантъ крѣпости генералъ Шульманъ въ эти дни борьбы Осовца съ многочисленнымъ врагомъ. Были замѣчательные случаи отдѣльнаго мужества и необычайнаго геройства солдатъ и

офицеровъ. Среди нихъ нужно отмѣтить подвигъ штабсъ-капитана крѣпостной артиллеріи Вячеслава Мартынова. Онъ былъ раненъ при развѣдкѣ 11 сентября и находился въ госпиталѣ. Не оправившись отъ раненія, штабсъ - капитанъ Мартыновъ 14 сентября уѣхалъ изъ госпиталя въ крѣпость Осовецъ, гдѣ вступилъ въ командованіе башней на Скобелевской горѣ.

За цѣлый рядъ своихъ подвиговъ шт.-кап. Мартыновъ награжденъ Георгіемъ 4-й ст. Такой же орденъ получилъ и комендантъ крѣпости ген.-лейт. Шульманъ за успѣшное руководство обороной крѣпости Осовца. Многіе офицеры и солдаты были также награждены за геройство и мужество.

ГОСУДАРЬ посѣтилъ эти историческія отнынѣ мѣста. ЦАРЬ Своими глазами видѣлъ гарнизонъ, Своей Царской рѣчью отмѣтилъ героическіе подвиги воиновъ и сердечными словами благодарилъ офицеровъ и солдатъ за ихъ службу.

Около этого Царскаго посѣщенія передовыхъ позицій арміи начинаютъ слагаться цѣлыя народныя легенды. Въ этихъ легендахъ, какъ во всякихъ народныхъ сказаніяхъ, не надо искать фактической правды, нужно умѣть понять правду нравственную, глубокую мысль и духъ народа. Посѣщеніе Осовца ЦАРЕМЪ явилось для русскаго народа новымъ глубокимъ подтвержденіемъ, что Державный Вождь неразрывно связанъ съ Своей доблестной арміей.

Народъ, можетъ быть, передаетъ не то, что было, но въ своихъ легендахъ онъ говоритъ о тѣхъ событіяхъ, которые могли быть. Въ Москвѣ, напримѣръ, въ народѣ разсказываютъ, что ЦАРЬ самъ наводилъ пушку въ Осовцѣ, что отъ выстрѣла изъ этой пушки погибли сотни нѣмцевъ, что намъ досталась какая-то огромная добыча. Всего этого конечно не было, да народъ и не настаиваетъ на достовѣрности этихъ легендъ; для него важно то, что Самъ русскій ЦАРЬ былъ на стѣнахъ Осовца среди его защитниковъ.

Легенды о посѣщеніи ГОСУДАРЕМЪ крѣпости Осовца указываютъ на то, насколько необходимо и своевременно было это посѣщеніе героической крѣпости въ тревожные дни, когда вся Россія безпокоилась за судьбу Варшавы.

Ивангородъ. Мостъ на Вислѣ.

ИВАНГОРОДЪ.

(30 и 31 октября 1914 года).

30 и 31 октября состоялось посѣщеніе ГОСУДАРЕМЪ ИМПЕРАТОРОМЪ крѣпости Ивангородъ, подъ которой незадолго до этого происходили бои съ австрійскими войсками.

Императорскій поѣздъ, слѣдуя изъ Люблина, прибылъ на станцію Ивангородъ-крѣпость 30 октября, въ 2 часа 20 минутъ дня. На вокзалѣ ГОСУДАРЬ ИМПЕРАТОРЪ былъ встрѣченъ Великимъ Княземъ Николаемъ Михаиловичемъ, комендантомъ крѣпости генералъ-маіоромъ Шварцемъ и высшими начальствующими лицами крѣпости. При выходѣ ГОСУДАРЯ ИМПЕРАТОРА изъ вагона раздался съ верковъ крѣпости салютъ, и надъ ея воротами былъ поднятъ штандартъ ЕГО ИМПЕРАТОРСКАГО ВЕЛИЧЕСТВА.

ГОСУДАРЬ ИМПЕРАТОРЪ принялъ рапортъ коменданта крѣпости генералъ-маіора Шварца, который заканчивался рѣдкими, знаменательными словами: «атака крѣпости трижды отбита и непріятель трижды отраженъ».

Затѣмъ, обойдя встрѣчавшихъ лицъ, ГОСУДАРЬ съ комендантомъ крѣпости отбылъ въ автомобилѣ въ крѣпостной соборъ, туда же направились Великій Князь, военный министръ и лица Свиты. Старинная крѣпость Ивангородъ въ постройкѣ своихъ жилыхъ зданій, казармъ, воротъ и мостовъ, носитъ опредѣленный характеръ Ни-

Ивангородъ. Его Величество принимаетъ рапортъ коменданта крѣпости генералъ-маіора Шварца. 30 октября 1914 г.

колаевской эпохи. Длинныя густыя аллеи тянутся по сторонамъ шоссе, которыя извилистыми линіями бѣгутъ по разнымъ направленіямъ отъ крѣпости. Большой соборъ русской православной архитектуры вьется на площади крѣпости. Глава собора и крестъ были забросаны еловыми вѣтвями, чтобы скрыть это высокое зданіе отъ непріятельскихъ выстрѣловъ.

По всему пути Царскаго проѣзда стояли шпалерами солдаты,которые съ истиннымъ восторгомъ привѣтствовали ГОСУДАРЯ ИМПЕРАТОРА. Какое-то особенное вниманіе обращали на себя эти защитники крѣпости. Вѣдь это та воинская часть, тотъ дѣйствительно геройскій гарнизонъ, который такъ много помогъ общему улучшенію положенія подъ Варшавой во время грознаго наступленія союзныхъ австро-германскихъ армій на Вислу. Этотъ небольшой гарнизонъ некрупной крѣпости сдѣлалъ большое дѣло. И нельзя было не чувствовать огромнаго уваженія къ тѣмъ георгіевскимъ кавалерамъ, которые виднѣлись въ первыхъ рядахъ гарнизона, разставленнаго на пути ГОСУДАРЯ. Тутъ же находилось не мало женщинъ съ георгіевскими медалями. Это были тѣ жены офицеровъ, чиновниковъ и нижнихъ чиновъ, которыя самоотверженно ухаживали за ранеными во время славной обороны крѣпости. Послѣ краткаго мо-

Его Величество на пути къ пороховому погребу.

Государь Императоръ осматриваетъ германское орудіе.

лебствія въ соборѣ ГОСУДАРЬ, въ сопровожденіи коменданта, лицъ Свиты и офицеровъ гарнизона, направился на центральную артиллерійскую станцію, осматривая по пути взятыя австрійскія и германскія орудія. Въ глубокомъ старинномъ пороховомъ погребѣ, гдѣ нѣтъ уже складовъ огнестрѣльныхъ припасовъ, ГОСУДАРЬ ИМПЕРАТОРЪ выслушалъ докладъ коменданта крѣпости объ управленіи огнемъ крѣпостныхъ батарей. Вся картина героическихъ боевъ, которые вела крѣпость съ 26 сентября по 13 октября, встала передъ глазами Верховнаго Вождя русской арміи. Спокойно и обстоятельно генералъ Шварцъ и начальникъ крѣпостной артиллеріи подполковникъ Рябининъ доложили ЕГО ВЕЛИЧЕСТВУ о всемъ томъ, что произошло подъ Ивангородомъ въ эти историческіе дни. Оборона крѣпости велась послѣдовательно, разумно и рѣшительно. Генералъ Шварцъ закончилъ докладъ такими словами:

— ВАШЕ ИМПЕРАТОРСКОЕ ВЕЛИЧЕСТВО, оборона Ивангорода велась безгранично единодушно какъ гарнизономъ крѣпости, такъ и частями гвардейскаго, кавказскаго и другихъ армейскихъ корпусовъ. Намъ, военнымъ людямъ, пришлось здѣсь наблюдать рѣдкую красоту взаимныхъ объединенныхъ дѣйствій.

Бои подъ Ивангородомъ были дѣйствительно единодушны и отличались взаимной выручкой однихъ частей другими. Крѣпостная артиллерія своей систематической стрѣльбой наносила врагу огромныя потери. Сейчасъ нельзя передать порядка этой исторической стрѣльбы, можно только сказать, что впослѣдствіи, когда наступитъ

Крѣпость Ивангородъ. У военнаго собора.

время, подробности этихъ артиллерійскихъ боевъ удивятъ военныхъ людей. Трудно сказать, кто кому больше помогъ — артиллерія доблестнымъ войскамъ, или пѣхота артиллеріи. Тутъ была дѣйствительная красота взаимныхъ дѣйствій!

Видъ мѣстности за Вислой подъ Ивангородомъ даетъ ясное представленіе о тѣхъ грандіозныхъ сраженіяхъ, которыя тутъ происходили. Когда вы минуете большой желѣзный мостъ и увидите песчаные низменные берега Вислы, а затѣмъ безконечныя болота, у васъ невольно явится вопросъ, какъ могли наши, хотя и чудо-богатыри, преодолѣть переправу черезъ Вислу и пройти затѣмъ по такимъ болотамъ до высокихъ песчаныхъ бугровъ, на которыхъ растетъ густой сосновый боръ? По окраинѣ этого лѣса на много верстъ тянулись германскіе окопы. Въ лѣсахъ были расположены германскіе корпуса и тяжелая германская артиллерія.

Среди непріятельскихъ войскъ находился между прочимъ и гвардейскій резервный корпусъ. Всѣ природныя трудности—глубокую рѣку, непроходимыя болота, лѣсныя чащи—все преодолѣлъ нашъ солдатъ. Не даромъ о бояхъ за Вислой и, въ частности, подъ Ивангородомъ, Верховный Главнокомандующій оповѣстилъ Россію въ слѣдующихъ словахъ, которыми характеризуетъ подвиги нашихъ войскъ:

«Побѣдой нашей мы сбязаны неизсякаемой милости Божіей къ сверхгеройству нашихъ чудо-богатырей, которыми Россія вправѣ гордиться».

Если стать отъ Ивангорода лицомъ къ западу, то направо отъ него дрались наши кавказцы, а влѣво гвардейскія части, петровскіе и другіе полки. Потери наши здѣсь были велики, но безгранично велики и достигнутые ими результаты. Здѣсь, за Вислой подъ Ивангородомъ, дрогнулъ грозный врагъ; отсюда началось его отступленіе

къ своимъ предѣлалъ. И если мы гордимся боями подъ Лѣсной, Смоленскомъ, Малоярославцемъ, если мы вспоминаемъ многія кавказскія побѣды, то съ неменьшей гордостью будемъ вспоминать и Ивангородскіе бои.

Около 3½ часовъ дня 30 октября, когда осенній холодный, съ рѣзкимъ вѣтромъ день догоралъ, ЕГО ВЕЛИЧЕСТВО, сопровождаемый комендантомъ, лицами Свиты и многими офицерами, отправился осматривать батарею, расположенную у фольварка Опацтво.

Сейчасъ же за Вислой начинаютъ попадаться необычайно грустныя картины; срубленныя деревья, спаленныя селенія, потоптанныя поля и бѣдное запуганное, разоренное населеніе—все это представляется вашимъ глазамъ. Самый фольваркъ Опацтво со старинным костеломъ былъ разгромленъ артиллеріей противника. Стѣны костела разбиты, высокія башни разрушены, и когда ЕГО ВЕЛИЧЕСТВО, встрѣченный ксендзомъ, изволилъ войти въ костелъ, чтобы отслушать краткое молебствіе, то холодный сквозной вѣтеръ пронизывалъ всѣхъ, врываясь черезъ огромныя пробоины, которыя всюду виднѣлись въ стѣнахъ храма. Послѣ молебствія ЕГО ВЕЛИЧЕСТВО обратился къ ксендзу съ вопросомъ, какъ же будутъ происходить службы при такомъ разрушеніи храма.

Германскіе окопы за Вислой у Ивангорода.

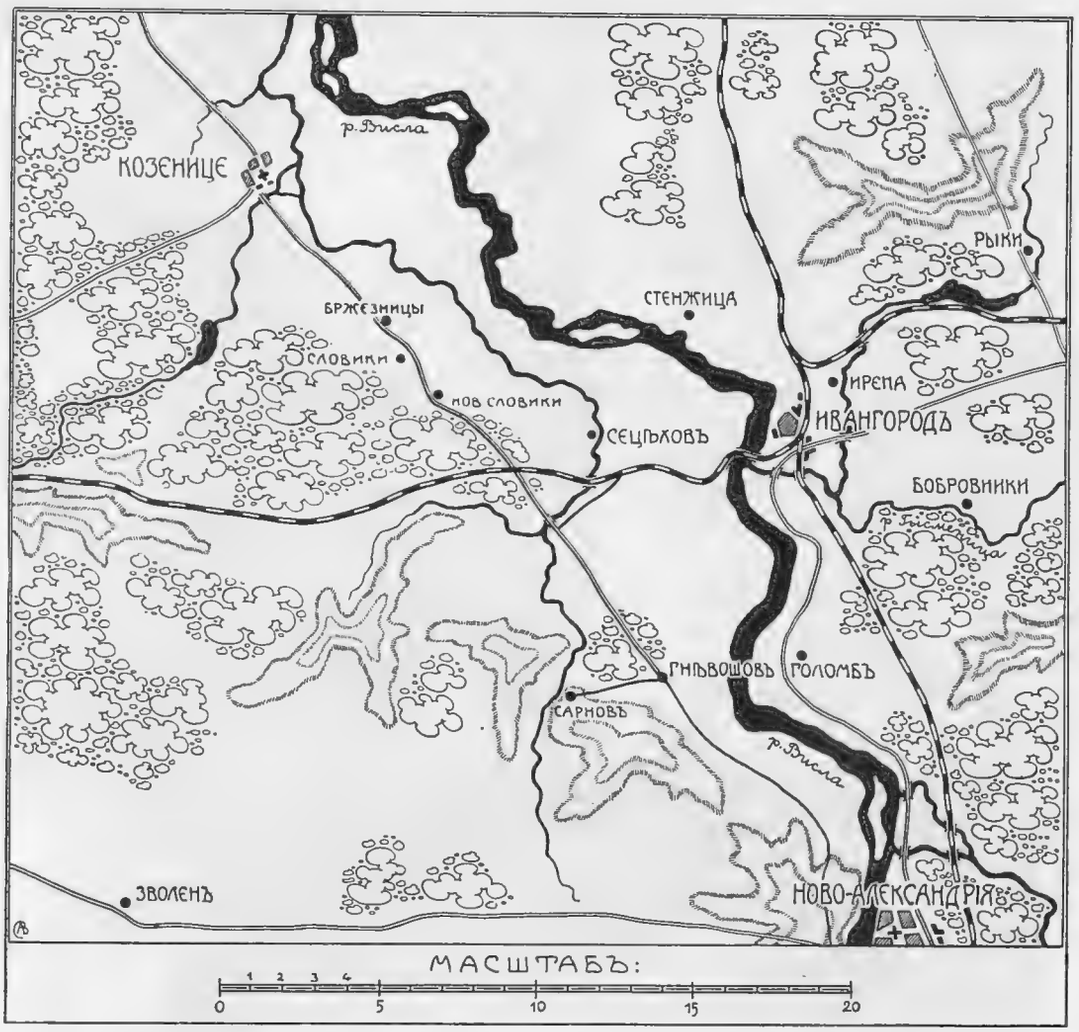

— Богъ поможетъ; будетъ сквозной вѣтеръ, а мы будемъ молиться,—отвѣтилъ ксендзъ.

На возстановленіе костела ГОСУДАРЬ приказалъ отпустить 3000 руб. Затѣмъ ЕГО ВЕЛИЧЕСТВО подробно осмотрѣлъ Опацтво, посѣтилъ наши глубокія траншеи и долго, и внимательно осматривалъ окружающую мѣстность.

Толпы народа, собравшіяся около костела и безпрепятственно окружавшія ЕГО ВЕЛИЧЕСТВО, съ восторгомъ привѣтствовали ЦАРЯ. По возвращеніи изъ Опацтво ГОСУДАРЬ ИМПЕРАТОРЪ посѣтилъ фортъ Ванновскій, гдѣ здоровался съ людьми и благодарилъ ихъ за молодецкую службу.

Послѣ этого ГОСУДАРЬ ИМПЕРАТОРЪ прослѣдовалъ обратно на станцію. Комендантъ крѣпости и высшее крѣпостное начальство были приглашены къ ВЫСОЧАЙШЕМУ обѣду въ Императорскомъ поѣздѣ.

Въ десятомъ часу вечера черезъ станцію Ивангородъ-крѣпостЬ проходилъ санитарнЫй поѣздъ Имени Великой КняжнЫ ТатіанЫ НиколаевнЫ, въ которомъ находились раненЫе. Поѣздъ имѣлъ здѣсЬ остановку, и ГОСУДАРЬ ИМПЕРАТОРЪ посѣтилъ раненЫхъ, разспрашивая о состояніи ихъ здоровЬя и вручая имъ знаки отличія.

На слѣдующій денЬ, 31 октября, ЕГО ВЕЛИЧЕСТВО осмотрѣлъ баталЬонъ гвардейскаго экипажа и обратился къ нему съ милости-

Подъ Ивангородомъ. Опацтво.

вой рѣчЬю, которая заканчивалась слѣдующими словами: «*Дай Богъ вамъ благословеніе и счастЬе въ дѣлахъ вашихъ*». ЗатѣмъГОСУДАРЬ обошелъ баталЬонЫ Ивангородской крѣпостной артиллеріи. Проходя по рядамъ артиллеристовъ, ЕГО ВЕЛИЧЕСТВО останавливался и бесѣдовалъ съ геогіевскими кавалерами. ЗатѣмъГОСУДАРЬ ИМПЕРАТОРЪ поблагодарилъ артиллеристовъ слѣдующими словами: «*За молодецкую боевую службу спасибо вамъ, молодцЫ*».

Ивангородъ. Его Величество обходитъ фронтъ морского баталiона. За Государемъ Императоромъ слѣдуютъ генералъ-адъютантъ Сухомлиновъ, генералъ-адъютантъ Ниловъ, генералъ-маіоръ Шварцъ, флигель-адъютанты Саблинъ, Нарышкинъ, Дрентельнъ.

Послѣ смотра ЕГО ВЕЛИЧЕСТВО, въ сопровожденіи коменданта, лицъ Свиты и начальствующихъ лицъ крѣпости, на автомобиляхъ отправился черезъ вислинскій мостъ въ фольваркъ Сецеховъ, на деревню Словике-Нове и деревню Бржезницы.

По пути ГОСУДАРЬ подробно осмотрѣлъ окопы и блиндажи, сдѣланные частями II-го германскаго корпуса. Въ густомъ бору шли безконечными линіями окопы нѣмцевъ. Окопы были глубокіе съ блиндажами, покрытыми огромными сосновыми бревнами, засыпанными пескомъ и землей. ГОСУДАРЬ ИМПЕРАТОРЪ всюду проходилъ пѣшкомъ по этимъ окопамъ.

Видно было, что мѣстность эта совсѣмъ недавно была занята непріятелемъ. Валялись оставленные при отступленіи различные предметы, часто попадались какіе-то обрывки бумагъ, брошенныя письма, адресованныя нѣмецкимъ офицерамъ и солдатамъ. Множество деревьевъ было повреждено нашими выстрѣлами. Вотъ стоитъ столѣтняя сосна, расщепленная снарядомъ, вотъ виднѣется цѣлый рядъ воронокъ послѣ разрыва нашихъ гранатъ. Окопы, повторяемъ, шли безконечными линіями, они были возведены германцами противъ нашего кавказскаго корпуса.

Здѣсь происходили героическіе легендарные бои. Тутъ все бралось съ налета русскимъ трехграннымъ штыкомъ; и это въ нашъ вѣкъ, когда артиллерія бросаетъ многопудовые снаряды на 10—15 верстъ, а пѣхотная пуля находитъ врага за 2—3 версты.

Государь Императоръ среди офицеровъ Ивангородской крѣпости 30 октября. Около Его Величества генералъ Шварцъ, ген.-ад. Сухомлиновъ, Великій Князь Николай Михаиловичъ, генералъ Воейковъ и др.

Когда ЕГО ВЕЛИЧЕСТВО осматривалъ окопы на высотахъ у юго-восточной окраины дер. Словике-Нове, произошелъ слѣдующій случай.

ГОСУДАРЬ ИМПЕРАТОРЪ шелъ по песчаному сыпучему грунту, окруженный офицерами. Налѣво отъ пути слѣдованія показалась какая-то землянка. Дымился костеръ, кругомъ былъ собранъ разный домашній скарбъ. Надъ дверью въ землянку была поставлена католическая статуя Спасителя, причемъ голова у Христа была отрублена. Около землянки стоялъ крестьянинъ и нѣсколько дѣтей. ЕГО ВЕЛИЧЕСТВО подошелъ къ владѣльцу этой земляной хижины и спросилъ:

— Это твой домъ?

— Никакъ нѣтъ, ВАШЕ ВЕЛИЧЕСТВО, мой домъ былъ немного дальше; но его сожгли и уничтожили нѣмцы, они и собаку мою убили, а я за нее и пятидесяти рублей не взялъ бы.

— Чѣмъ же она мѣшала нѣмцамъ?—спросилъ Государь.

— Они думали, что я шпіонъ и что собака помогаетъ мнѣ слѣдить за ними.

Далѣе ЕГО ВЕЛИЧЕСТВУ угодно было спросить:

— Ты здѣсь съ братомъ?

— Такъ, братъ мой вотъ тутъ стоитъ, сзади меня.

Этотъ крестьянинъ, по имени Осипъ Мазурекъ, видя доброе и ласковое отношеніе къ нему ГОСУДАРЯ, позволилъ себѣ обратиться къ ЕГО ВЕЛИЧЕСТВУ съ ходатайствомъ о перемѣнѣ земли изъ подъ разрушенной хаты на другую, болѣе удобную. ГОСУДАРЬ милостиво замѣтилъ:

— Надо это записать.

И потомъ, уходя, сказалъ:

— Хорошо, не забудемъ.

Этому бѣдному крестьянину было дано пособіе.

Послѣ осмотра германскихъ батарей въ дер. Бржезницы, ЕГО ВЕЛИЧЕСТВО былъ встрѣченъ настоятелемъ костела, отслужившимъ молебствіе. Костелъ въ Бржезницахъ только строится. Это огромное красное зданіе было почти совершенно разрушено выстрѣлами. ЕГО ВЕЛИЧЕСТВО, въ сопровожденіи ксендза, войта гмины и всѣхъ присутствовавшихъ, обошелъ со всѣхъ сторонъ костелъ. Погнутый, избитый крестъ былъ приставленъ къ лѣсамъ.

Кругомъ костела стояла толпа крестьянъ, съ необыкновеннымъ восторгомъ и любовью привѣтствовавшая ЦАРЯ. Крича «ура», крестьяне поднимали правую руку. Это характерное отличіе польскаго народа отъ нашей русской толпы. ЕГО ВЕЛИЧЕСТВО, отбывая изъ Бржезницы, приказалъ выдать 3000 рублей на достройку костела.

На всемъ обширномъ пространствѣ вокругъ Ивангорода, повсюду гдѣ расположены были германскіе корпуса и гдѣ наступали наши кавказскіе герои, встрѣчаются могилы русскихъ и нѣмецкихъ воиновъ. Наши могилы почти всѣ имѣютъ православный крестъ; не-

рѣдко на крестѣ сдѣлана надпись, кто похороненъ подъ нимъ. Есть могилы очень поэтическія. Такъ, у дороги, при концѣ большого лѣса, на полъ-пути отъ форта Сецеховъ къ дер. Словике-Нове, стоитъ огромная сосна, а на ней вырѣзанъ замѣтный красивый крестъ и прибита маленькая цинковая дощечка съ указаніемъ имени павшаго воина. Къ сожалѣнію, надпись, сдѣланная, вѣроятно, малограмотнымъ товарищемъ убитаго, не ясна и замѣтно только одно слово: «Герой». Нѣмецкія могилы увѣнчаны лютеранскимъ крестомъ, а иногда просто на нихъ стоитъ колъ, къ которому прикрѣплена каска.

ЕГО ВЕЛИЧЕСТВО на обратномъ пути нѣсколько разъ выходилъ изъ автомобиля и приближался къ нашимъ могиламъ, всегда осѣняя Себя крестомъ.

Въ тотъ же день, послѣ 2 часовъ дня, ГОСУДАРЬ ИМПЕРАТОРЪ осмотрѣлъ сводный баталіонъ моряковъ флотскихъ экипажей. Поздоровавшись съ матросами, ГОСУДАРЬ обошелъ фронтъ, поблагодарилъ матросовъ за ихъ службу и высказалъ увѣренность,

Его Величество бесѣдуетъ у землянки съ крестьяниномъ изъ д. Словике-Нове.

что, когда придется имъ встрѣтиться съ врагомъ, они покажутъ свою доблесть. Затѣмъ ГОСУДАРЬ ИМПЕРАТОРЪ, пожелалъ имъ счастья и успѣха въ будущемъ.

Погода прояснилась, показалось солнце, стало даже довольно тепло, и въ третьемъ часу дня ГОСУДАРЬ ИМПЕРАТОРЪ вновь отбылъ на автомобилѣ изъ Ивангорода черезъ вислинскій мостъ, осмотрѣлъ фортъ № 5, выслушалъ докладъ коменданта объ укрѣпленіи форта и промежутка между Вислой и фортомъ. Затѣмъ ЕГО ВЕЛИЧЕСТВО направился въ посадъ Гнѣвашевъ.

По сторонамъ тяжелой песчаной дороги, по довольно открытой мѣстности съ рѣдкой лѣсною порослью, были расположены многочисленные окопы германскихъ и австро-венгерскихъ войскъ. Видно было всюду, какъ упорно велась здѣсь борьба и какъ много пролито крови и русской и нѣмецкой. Очень часто попадались воронки послѣ разрывовъ артиллерійскихъ снарядовъ. Да, приходило въ голову всякому, здѣсь много легло жизней и бои были здѣсь не шуточные.

Посадъ Гнѣвашевъ, который посѣтилъ ЕГО ВЕЛИЧЕСТВО, окончательно разрушенъ. Остались кое-гдѣ обожженныя трубы, валя-

Разрушенный въ с. Бржезницахъ строющійся костелъ.

Его Величество обходитъ костелъ въ Бржезницахъ.

лись кирпичи и остатки отъ горѣлыхъ деревьевъ. ЕГО ВЕЛИЧЕСТВО съ глубокимъ вниманіемъ выслушалъ интересный докладъ коменданта крѣпости о дѣйствіяхъ гаубичныхъ крѣпостныхъ скорострѣльныхъ батарей по Гнѣвашеву, объ ихъ поразительномъ систематическомъ огнѣ, о томъ, какъ этотъ огонь подготовилъ наступленіе частей первой гвардейской дивизіи съ фронта, отъ дер. Славче, Олексовъ, фортъ Реговъ, на Гнѣвашевскій лѣсъ, посадъ Гнѣвашевъ, Граница, Высоко-Коло.

Здѣсь шло наступленіе нашихъ петровскихъ полковъ и оно было поистинѣ изумительнымъ. Доблесть офицеровъ и геройство солдатъ, потомъ, когда исторія подробно коснется этихъ замѣчательныхъ дней боевой работы гвардейскаго корпуса съ 10-го по 13-го октября, удивятъ весь міръ.

Особенно интересны были окопы, сооруженные л.-гв. преображенскимъ полкомъ, при наступленіи его изъ Гнѣвашева къ господскому двору Сарновъ.

Усадьба Сарновъ расположена въ красивой мѣстности. Большая, широкая дорога, обсаженная старинными березами, тянется по холмистому мѣсту. Справа идутъ лѣса. Среди нихъ расположено большое и широкое озеро. Ближе къ дому виднѣется паркъ и много большихъ, хорошихъ, по преимуществу каменныхъ, надворныхъ строеній. Все это, и рощи, и березовая дорога, и отдѣльныя строенія въ дни боевъ было занято преображенцами. Если отойти съ дороги немного влѣво, восточнѣе господскаго двора, то вся эта желто-

Пос. Гнѣвашевъ, совершенно уничтоженный германцами.

сѣрая песчаная мѣстность является изрытой цѣлымъ рядомъ траншей. Какъ желтая паутина расползлись траншеи по полямъ Сарнова. Очень часто встрѣчаются окопы въ разстояніи 40—50 шаговъ одинъ отъ другого. Видно было, что преображенцы наступали здѣсь подъ сильнѣйшимъ огнемъ и принуждены были все время залегать и окапываться.

ЕГО ВЕЛИЧЕСТВО и сопровождающія ГОСУДАРЯ ИМПЕРАТОРА лица остановились у самого конца аллеи. У послѣдней огромной старой березы была наша могила. На ней былъ поставленъ высокій, хорошо сдѣланный крестъ, съ дощечкой, на которой красивымъ почеркомъ было написано, что здѣсь погребены л.-гв. преображенскаго полка 16-й роты младшій унтеръ-офицеръ Ливомяшъ и л.-гв. 1-й артиллерійской бригады 2-й батареи бомбардиръ-развѣдчикъ Григорій Комаръ. Могила эта производила очень грустное впечатлѣніе; видно было, что товарищи и офицеры тщательно и съ любовью отнеслись къ погибшимъ воинамъ. На могильномъ холмѣ лежала окровавленная фуражка, окровавленная защитнаго цвѣта рубаха, какой-то ремешокъ, а на всемъ этомъ были сложены осколки той нѣмецкой гранаты, которая, вѣроятно, убила и Ливамяша и Комара. Многіе изъ Свиты и сопровождавшихъ офицеровъ подходили къ этой русской могилѣ, крестились, записывали надпись, снимали фотографіи. ЕГО ВЕЛИЧЕСТВО вышелъ изъ автомобиля и, слушая докладъ генерала Шварца, окруженный Свитой и офицерами, ушелъ далеко въ поле, осматривая окопы преображенцевъ. Очень часто ГОСУДАРЬ

ИМПЕРАТОРЪ останавливался и внимательно подолгу смотрѣлъ кругомъ, какъ бы запоминая ту мѣстность, на которой такъ доблестно дрался первый петровскій полкъ, въ которомъ ЕГО ВЕЛИЧЕСТВО изволилъ проходить службу.

Здѣсь же, на высотахъ у господскаго двора Сарнова, комендантъ Ивангородской крѣпости сдѣлалъ докладъ ЕГО ВЕЛИЧЕСТВУ о дѣйствіяхъ крѣпостной артиллеріи по Сарнову, Зволе, Градобицамъ, Богушевкѣ, Ковалъ, Броновице. Огонь нашей артиллеріи былъ, по словамъ генерала Шварца, самый результатный. Онъ оказывалъ огромное вліяніе на возможность движенія впередъ гвардейцевъ. Наши снаряды сметали противника и подготовляли путь къ побѣдамъ славныхъ петровскихъ полковъ.

Посѣщеніе непріятельскихъ окоповъ въ густомъ бору на Вислѣ требовало большой осмотрительности, т. к. въ оставленныхъ германцами траншеяхъ могли встрѣтиться кое гдѣ еще не взорвавшіеся фугасы. Комендантъ генер. Шварцъ съ большой осторожностью указывалъ на путь слѣдованія.

ЕГО ВЕЛИЧЕСТВО окончилъ осмотръ полей у Сарнова, когда уже стало вечерѣть, и вернулся къ поѣзду, когда въ крѣпости, по пути, стали зажигать огни.

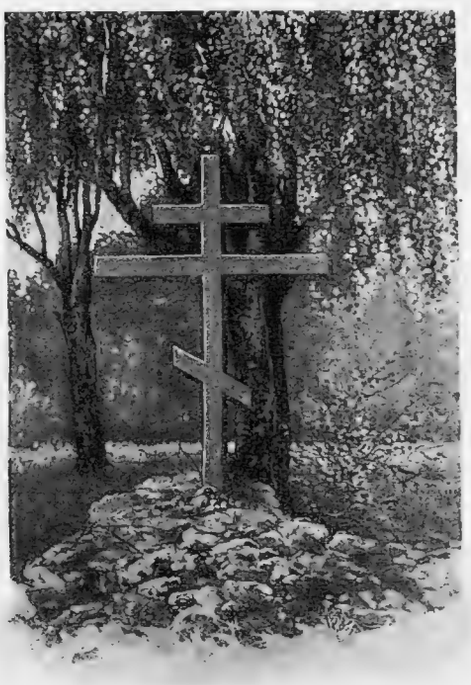

Дер. Сарновъ. Могила л.-гв. преображенскаго полка унт.-офиц. Ливамяша и л.-гв. 1-й артиллерійской бригады бомбардира-развѣдчика Комара.

Гродно. Вокзалъ въ день прибытія Ихъ Величествъ.

ГРОДНО.

(1 ноября).

ВСТРѢЧА ЦАРСКОЙ СЕМЬИ.

1-го ноября г. Гродно удостоился посѣщенія ГОСУДАРЯ ИМПЕРАТОРА и ГОСУДАРЫНИ ИМПЕРАТРИЦЫ АЛЕКСАНДРЫ ѲЕОДОРОВНЫ съ Августѣйшими Дочерьми Великими Княжнами Ольгой Николаевной и Татіаной Николаевной.

Ровно въ 10 часовъ утра къ станціи тихо подошелъ Императорскій поѣздъ изъ Ивангорода. Выйдя изъ вагона въ сопровожденіи военнаго министра и лицъ Свиты, ГОСУДАРЬ ИМПЕРАТОРЪ принялъ рапорты коменданта крѣпости, генерала-отъ-инфантеріи Кайгородова и гродненскаго губернатора, Свиты ЕГО ВЕЛИЧЕСТВА генералъ-маіора Шебеко. Затѣмъ ЕГО ВЕЛИЧЕСТВУ комендантомъ были представлены высшіе военные чины мѣстнаго гарнизона; нѣкоторые изъ нихъ удостоились милостивыхъ разспросовъ.

Затѣмъ ГОСУДАРЬ послѣдовалъ въ особый залъ, гдѣ ЕГО ВЕЛИЧЕСТВУ губернаторомъ были представлены высшіе чины гражданскихъ учрежденій, депутаціи дворянства губерніи, гродненскаго го-

родского самоуправленія, крестьянскаго населенія Гродненскаго уѣзда и гродненскаго еврейскаго общества; здѣсь же находились помощникъ Верховнаго начальника санитарной и эвакуаціонной части генералъ-адъютантъ Треповъ и особо уполномоченный Краснаго Креста князь Куракинъ.

Дворянство, поднеся хлѣбъ-соль и выразивъ вѣрноподданническія чувства любви и преданности, заявило, что, въ ознаменованіе сегодняшняго дня, оно снаряжаетъ летучій передовой отрядъ на боевыя позиціи сѣверо-западнаго фронта и окажетъ посильную помощь семьямъ воиновъ и мирному населенію, тяжко пострадавшему отъ врага.

Городской голова, привѣтствуя ГОСУДАРЯ ИМПЕРАТОРА, огласилъ постановленіе думы, ознаменовавшей день Царскаго пріѣзда учрежденіемъ въ мѣстныхъ учебныхъ заведеніяхъ 16 стипендій для

Его Величество принимаетъ хлѣбъ-соль отъ крестьянъ у вокзала въ Гродно.

дѣтей павшихъ въ бою и раненыхъ воиновъ мѣстнаго гарнизона; и поднесъ ЕГО ВЕЛИЧЕСТВУ 5.000 рублей на нужды войны.

Выслушавъ привѣтствіе депутаціи и принявъ хлѣбъ-соль, ГОСУДАРЬ ИМПЕРАТОРЪ сердечно поблагодарилъ представителей населенія за ихъ любовь, преданность и готовность жертвовать своимъ достояніемъ на пользу отечества, выразивъ при этомъ увѣренность, что общими объединенными силами врагъ будетъ побѣжденъ.

Милостиво бесѣдуя съ представителями населенія, ГОСУДАРЬ поручилъ депутаціямъ передать благодарность ЕГО ВЕЛИЧЕСТВА пославшему ихъ населенію, разспрашивалъ о размѣрахъ бѣдствій, причиненныхъ нашествіемъ непріятеля и состояніемъ путей сообщенія въ связи съ передвиженіемъ войскъ. Въ этой бесѣдѣ ГОСУДАРЬ высказалъ удивленіе, что населеніе селъ, деревень и мѣстечекъ за Вислой, которыя такъ сильно пострадали отъ нашествія германцевъ, спокойно и мужественно переносятъ свои потери и ЕГО ВЕЛИЧЕСТВО не получилъ даже отъ жителей ни просьбъ, ни жалобъ.

Пожертвованные городомъ 5.000 руб. Государь передалъ въ распоряженіе ЕЯ ВЕЛИЧЕСТВА.

Затѣмъ Въ 10½ час. прибыли изъ Пскова ЕЯ ВЕЛИЧЕСТВО ГОСУДАРЫНЯ ИМПЕРАТРИЦА АЛЕКСАНДРА ѲЕОДОРОВНА съ Августѣйшими Дочерьми Ольгой Николаевной и Татіаной Николаевной.

Его Величество слѣдуетъ на форты крѣпости.

ПОСѢЩЕНІЕ ЕГО ВЕЛИЧЕСТВОМЪ ФОРТОВЪ КРѢПОСТИ.

Послѣ завтрака, въ началѣ 3-го часа дня, ГОСУДАРЬ ИМПЕРАТОРЪ, въ сопровожденіи военнаго министра генералъ-адъютанта Сухомлинова, коменданта крѣпости генерала Кайгородова, чиновъ штаба крѣпости и лицъ Свиты, отбылъ на автомобиляхъ для осмотра крѣпостныхъ сооруженій, фортовъ (4 и 5) и батарей. День былъ вѣтреный съ холоднымъ осеннимъ дождемъ. ЕГО ВЕЛИЧЕСТВО подробно знакомился со всѣми сооруженіями и работами. На высокомъ холмѣ, откуда открывается обширный видъ на окружающую Гродно гористую пересѣченную, лѣсистую мѣстность, ГОСУДАРЬ ИМПЕРАТОРЪ выслушалъ докладъ генерала Кайгородова.

Затѣмъ ЕГО ВЕЛИЧЕСТВО пѣшкомъ обходилъ батареи, спускался въ землянки, заходилъ въ казематы и лично знакомился съ жизнью нашего солдата на передовыхъ батареяхъ крѣпости. Тутъ наши войска несутъ постоянно трудную, отвѣтственную крѣпостную службу. Глухая мѣстность, горы, хвойный лѣсъ, населенія нѣтъ, только одни войска, одни солдаты и офицеры. ЕГО ВЕЛИЧЕСТВО много разъ милостиво бесѣдовалъ съ гарнизономъ крѣпости, благодарилъ людей за службу.

Когда стемнѣло, ЕГО ВЕЛИЧЕСТВО возвратился въ поѣздъ.

Гродненскій районъ столь часто упоминается въ отчетахъ о военныхъ дѣйствіяхъ съ первыхъ чиселъ сентября 1914 г., когда опредѣлилось наступленіе германцевъ на Нѣманъ и ихъ намѣреніе перейти его и прервать наши сообщенія съ Москвой и Петроградомъ.

Здѣсь за Гродно, около Друскеникъ, нѣмцы начали испытывать свои крупныя неудачи. Наши войска отбросили нѣмецкіе корпуса, которые въ цѣломъ рядѣ своихъ отступательныхъ боевъ въ Августовскихъ лѣсахъ, въ Сопоцкинѣ, Копціовѣ, у Березниковъ, подъ Сейнами и затѣмъ подъ Августовомъ и Сувалками, понесли отъ насъ жестокія пораженія.

Здѣсь начались эти пораженія, которыя затѣмъ продолжались и подъ Варшавой, и за Ивангородомъ, и подъ Лодзью, на всемъ пространствѣ между Вислой и Вартой.

Государь Императоръ посѣщаетъ землянку, гдѣ живутъ солдаты.

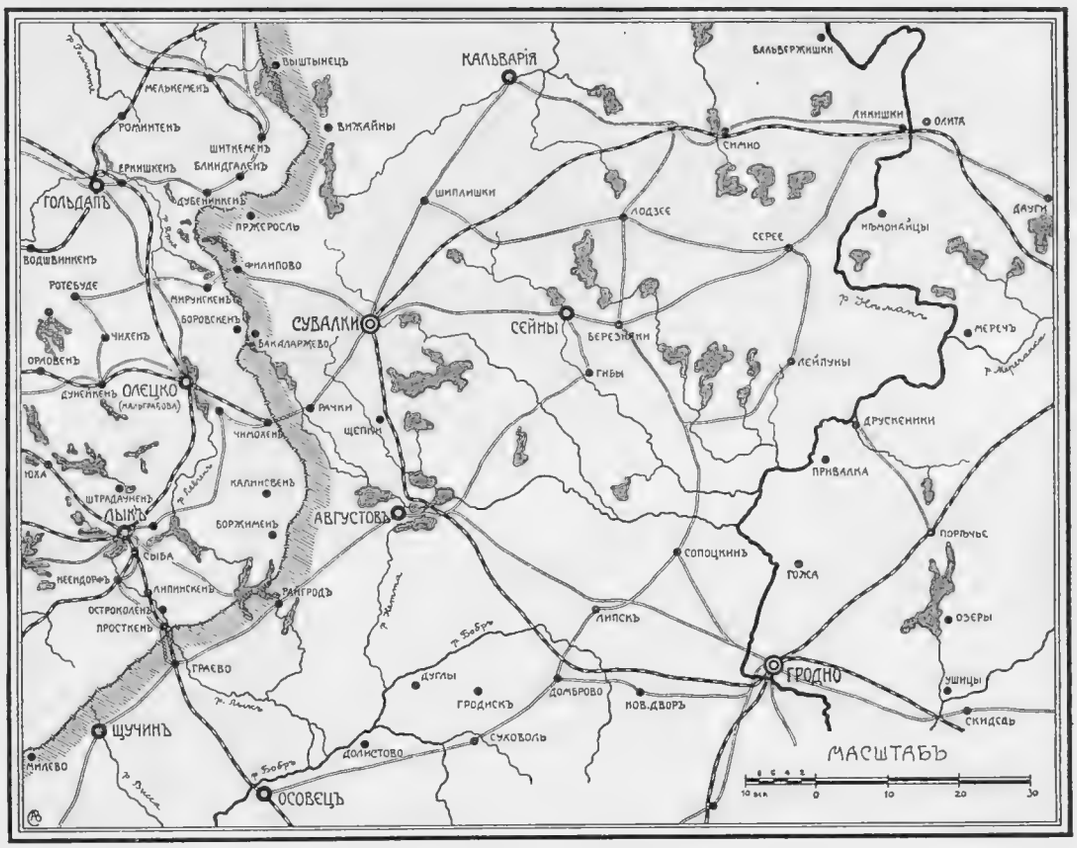

Изъ Гродно ИХЪ ВЕЛИЧЕСТВА ГОСУДАРЬ ИМПЕРАТОРЪ съ ГОСУДАРЫНЕЙ ИМПЕРАТРИЦЕЙ АЛЕКСАНДРОЙ ѲЕОДОРОВНОЙ и съ Августѣйшими Дочерьми Ольгой Николаевной и Татіаной Николаевной прослѣдовали въ Двинскъ, гдѣ посѣтили раненыхъ, а вечеромъ 2 ноября возвратились въ Царское Село.

МАРШРУТЪ СЛѢДОВАНІЯ

ЕГО ИМПЕРАТОРСКАГО ВЕЛИЧЕСТВА

ГОСУДАРЯ ИМПЕРАТОРА

КЪ ДѢЙСТВУЮЩЕЙ АРМІИ.

Сентябрь 1914 г.

Царское Село	20 сентября.
Ставка	21—23 сентября.
Ровно	24 сентября.
Брестъ	24 »
Осовецъ	25 »
Вильно	25 »
Царское Село	26 »

Октябрь 1914 г.

Царское Село	21 октября.
Минскъ	22 »
Ставка	22—25 октября.
Холмъ	26 октября (утро).
Луковъ	26 октября (вечеръ).
Сѣдлецъ	26 октября (вечеръ).
Ставка	27—28 октября.
Ровно	29 октября.
Люблинъ	30 »
Ивангородъ	30—31 октября.
Гродно	1 ноября.
Двинскъ	2 »
Царское Село	2 »

При ВЫСОЧАЙШИХЪ путешествіяхъ 1914 года слѣдовали:

А. въ Собственномъ ЕГО ИМПЕРАТОРСКАГО ВЕЛИЧЕСТВА поѣздѣ.

Въ Сентябрѣ.

Его Императорское Величество.
Министръ Императорскаго Двора генер.-адъют. гр. Фредериксъ.
Военный Министръ генер.-адъют. Сухомлиновъ.
Генералъ-адъютантъ Ниловъ.
Дворцовый Комендантъ Св. Е. И. В. генералъ-маіоръ Воейковъ.
Въ д. Гофмаршала Св. Е. И. В. генералъ-маіоръ кн. Долгоруковъ.
Генералъ-лейтенантъ Мосоловъ.
Св. Е. И. В. генер.-маіоръ кн. Орловъ.
Флигель-адъютантъ полковникъ Дрентельнъ.
Лейбъ-хирургъ Федоровъ.
Инспекторъ Императорск. поѣздовъ инженеръ Ежовъ.
Комендантъ поѣзда полков. Герарди.

Въ Октябрѣ.

Его Императорское Величество.
Военный Министръ генер.-адъют. Сухомлиновъ.
Генералъ-адъютантъ Ниловъ.
Дворцовый Комендантъ Св. Е. И. В. генералъ-маіоръ Воейковъ.
Въ д. Гофмаршала Св. Е. И. В. генералъ-маіоръ кн. Долгоруковъ.
Св. Е. И. В. генер.-маіоръ кн. Орловъ.
Флигель-адъют. полковн. Нарышкинъ.
Флигель-адъютантъ полковникъ Дрентельнъ.
Флигель-адъютантъ капитанъ 2-го ранга Саблинъ.
Лейбъ-хирургъ Фёдоровъ.
Инспекторъ Императорск. поѣздовъ инженеръ Ежовъ.
Комендантъ поѣзда полков. Герарди.

Во время этихъ ВЫСОЧАЙШИХЪ путешествій въ Собственномъ поѣздѣ также находились: фельдъегерскій офицеръ, лекарскій помощникъ, младшіе чиновники: Канц. Минист. Двора, Военно-Пох. Канц. и Управл. Дворцоваго Коменданта, придворная прислуга, урядникъ и 2 казака Конвоя Его Величества.

Б. Въ свитскомъ поѣздѣ:

Въ сентябрѣ.

Церемоніймейстеръ Баронъ Штакельбергъ.
Статскій совѣтникъ Рымаревъ.
Полковникъ Спиридовичъ.
Надворный совѣтникъ Сусловъ.
Комендантъ поѣзда полковникъ Ратко.
Инженеръ Эртель.
Секретарь Военнаго Министра.
Надворный совѣтникъ Дубининъ.

Въ Октябрѣ.

Генералъ-маіоръ Дубенскій.
Церемоніймейстеръ Баронъ Штакельбергъ.
Статскій совѣтникъ Рымаревъ.
Полковникъ Спиридовичъ.
Комендантъ поѣзда полковн. Ратко.
Надворный совѣтникъ Сусловъ.
Инженеръ Эртель.
Секретарь Военнаго Министра.
Надворный совѣтникъ Дубининъ.

Въ томъ же поѣздѣ находились: офицеры Конвоя, Своднаго полка, фельдъегерскаго корпуса, младшіе чиновники Канцеляріи Министер. Двора и Военно-Пох. Канцеляріи, чины, подвѣдомственные Дворцовому Коменданту, писаря, шоферы, прислуга и нижніе чины своднаго полка и Конвоя Его Величества.

Министерствомъ ИМПЕРАТОРСКАГО Двора предпринято изданіе

ПОДЪ НАЗВАНІЕМЪ:

„Его Императорское Величество Государь Императоръ Николай Александровичъ въ дѣйствующей арміи".

Изданіе это будетъ выходить періодически и касается описанія путешествій ЕГО ИМПЕРАТОРСКАГО ВЕЛИЧЕСТВА къ дѣйствующей арміи.

ВЫСОЧАЙШЕЕ путешествіе, совершенное ЕГО ВЕЛИЧЕСТВОМЪ въ Сентябрѣ и Октябрѣ 1914 г., составляетъ 1-й выпускъ названнаго изданія. 2-й выпускъ будетъ заключать въ себѣ описаніе ВЫСОЧАЙШАГО путешествія, совершеннаго ЕГО ВЕЛИЧЕСТВОМЪ въ Ноябрѣ и Декабрѣ 1914 г. (посѣщеніе Кавказа).

Составленіе описанія путешествій ГОСУДАРЯ ИМПЕРАТОРА поручено, съ ВЫСОЧАЙШАГО соизволенія, Генералъ-Маіору *Д. Н. Дубенскому.*

Выпуски снабжаются иллюстраціями и картами. Въ первомъ выпускѣ, кромѣ многихъ снимковъ и фотографій ВЫСОЧАЙШАГО путешествія, помѣщенъ портретъ ЕГО ВЕЛИЧЕСТВА, исполненный карандашемъ академикомъ *Рундальцевымъ.*

Краткое содержаніе перваго выпуска таково: Вступленіе. ИХЪ ВЕЛИЧЕСТВО въ Москвѣ (Августъ 1914 г.); заботы о раненыхъ воинахъ; ГОСУДАРЬ ИМПЕРАТОРЪ въ дѣйствующей арміи; посѣщеніе полковъ; ЕГО ИМПЕРАТОРСКОЕ ВЕЛИЧЕСТВО на пути въ дѣйствующую армію; ЕГО ИМПЕРАТОРСКОЕ ВЕЛИЧЕСТВО среди раненыхъ воиновъ; Осовецъ; Ивангородъ; Гродно; Возвращеніе въ Царское Село.

Весь доходъ съ изданія поступаетъ въ распоряженіе ЕЯ ИМПЕРАТОРСКАГО ВЕЛИЧЕСТВА ГОСУДАРЫНИ ИМПЕРАТРИЦЫ АЛЕКСАНДРЫ ѲЕОДОРОВНЫ на нужды раненыхъ и ихъ семействъ.

Цѣна 1-го выпуска 60 к. безъ пересылки; пересылка—по вѣсу и разстоянію.

Настоящее изданіе продается въ Петроградѣ: въ магазинахъ „Новаго Времени", Главнаго Штаба, Невскій 4, Т-ва М. О. Вольфъ, Т-ва И. Д. Сытина, Карбасникова, въ книжномъ складѣ „Сельскій Вѣстникъ", Мойка 31, В. А. Березовскаго, Колокольная 14, и въ книжномъ складѣ при редакціи газеты „Русское Чтеніе" и журнала „Лѣтопись войны", Надеждинская 19; въ Москвѣ и другихъ городахъ въ книжныхъ магазинахъ И. Д. Сытина, Новаго Времени, **а также во всѣхъ извѣстныхъ книжныхъ магазинахъ Петрограда, Москвы и другихъ городовъ и во всѣхъ желѣзнодорожныхъ кіоскахъ на станціяхъ.**

Съ требованіями о высылкѣ для правительственныхъ и общественныхъ учрежденій можно обращаться въ Канцелярію Министерства ИМПЕРАТОРСКАГО Двора (Фонтанка 20), отдѣлъ изданія „Путешествія ГОСУДАРЯ ИМПЕРАТОРА", каковыя требованія будутъ удовлетворяться непосредственно Канцеляріей.

Т-во Р. ГОЛИКЕ и А. ВИЛЬБОРГЪ. Петроградъ Забалканскій 11.

Цѣна 60 коп.